

2021

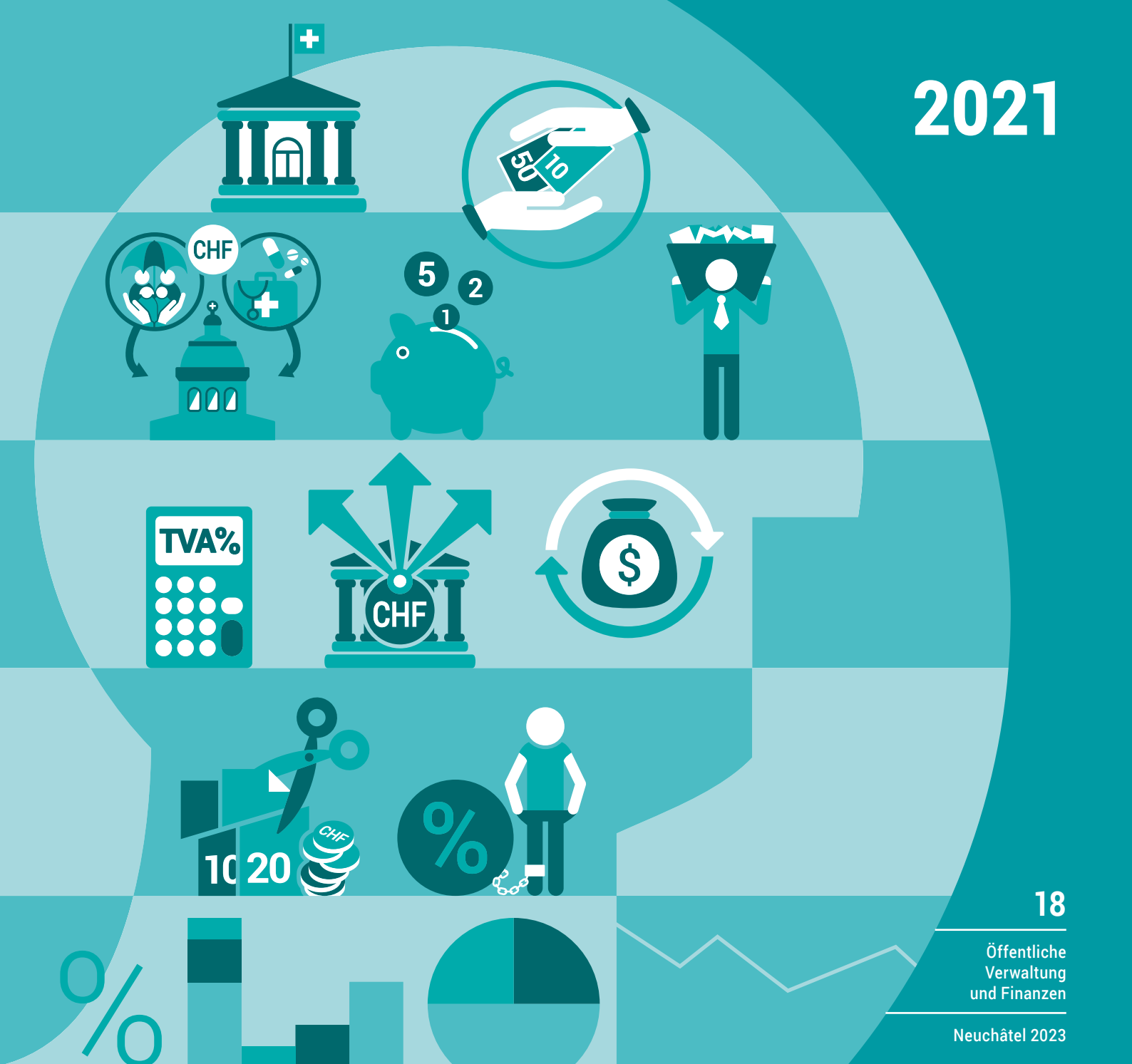

18

Öffentliche
Verwaltung
und Finanzen

Neuchâtel 2023

Die Mehrwertsteuer in der Schweiz 2021

Resultate und Kommentare

Publikationen ESTV

Die Eidg. Steuerverwaltung gibt folgende periodische Publikationen heraus:

In der Reihe «Statistik der Schweiz»:

Die Mehrwertsteuer in der Schweiz 2021,
Resultate und Kommentare, Neuchâtel 2023,
BFS-Nummer: 224-2100

Weitere Steuerstatistiken befinden sich auf der Homepage der ESTV: www.estv.admin.ch

Die Mehrwertsteuer in der Schweiz 2021

Resultate und Kommentare

Redaktion Abteilung Volkswirtschaft, Steuerstatistik
und Steuerelementation (STP-VSS), ESTV
Herausgeber Eidgenössische Steuerverwaltung (ESTV)

Neuchâtel 2023

Herausgeber: Eidgenössische Steuerverwaltung (ESTV)

Auskunft: Schneeberger Bruno, ESTV, Tel. +41 58 462 73 84,
bruno.schneeberger@estv.admin.ch

Redaktion: Abteilung Volkswirtschaft, Steuerstatistik
und Steuerdokumentation (STP-VSS), ESTV

Reihe: Statistik der Schweiz

Themenbereich: 18 Öffentliche Verwaltung und Finanzen

Originaltext: Deutsch

Layout: Abteilung Volkswirtschaft, Steuerstatistik
und Steuerdokumentation (STP-VSS), ESTV;
Publishing und Diffusion PUB, BFS

Online: www.estv.admin.ch; www.statistik.ch

Print: www.statistik.ch
Bundesamt für Statistik, CH-2010 Neuchâtel,
order@bfs.admin.ch, Tel. +41 58 463 60 60
Druck in der Schweiz

Copyright: ESTV, Bern; BFS, Neuchâtel 2023
Wiedergabe unter Angabe der Quelle
für nichtkommerzielle Nutzung gestattet

BFS-Nummer: 224-2100

ISBN: 978-3-303-18164-5

Inhaltsverzeichnis

1 Einleitung

1.1 Kurze Beschreibung der Mehrwertsteuer

- 1.1.1 Grundzüge
- 1.1.2 Steuersubjekt
- 1.1.3 Steuerobjekt, von der Steuer ausgenommene und befreite Umsätze
- 1.1.4 Steuersätze
- 1.1.5 Abrechnungsverfahren

1.2 Konzept der Mehrwertsteuer-Statistik

- 1.2.1 Inhalt der Statistik
- 1.2.2 Was NICHT in der Statistik enthalten ist

1.3 Aussagekraft und Grenzen der Mehrwertsteuer-Statistik

- 1.3.1 Allgemeines
- 1.3.2 Einfluss der Gruppenbesteuerung
- 1.3.3 Von der Steuer ausgenommene und steuerbefreite Leistungen
- 1.3.4 Die anrechenbaren Vorsteuern
- 1.3.5 Geografische Verteilung der Steuerpflichtigen
- 1.3.6 Zusammenfassung

2 Gesamtergebnisse

- 2.1 Einführung und Gesamtübersicht der Ergebnisse
- 2.2 Hauptelemente der MWST
- 2.3 Der Umsatz
- 2.4 Die Steuer
- 2.5 Die Anzahl Steuerpflichtige

3 Verteilung der Mehrwertsteuer

- 3.1 Verteilung nach der Netto-Steuer der Steuerpflichtigen
 - Anzahl Steuerpflichtige, Steuerforderung und Steuerguthaben nach Steuerbetragsklassen, 2021
 - Gliederung der MWST nach Steuerbetragsklassen, 2017 bis 2021
 - Anzahl Steuerpflichtige
 - Steuerforderung
 - Steuerguthaben
 - Netto-Steuerforderungen
 - Die äussersten Steuerbetragsklassen, 2021
 - Hauptelemente der MWST im Sekundär- und Tertiärsektor
 - Gliederung der MWST nach Steuerbetragsklassen, 2021
 - Netto-Steuerforderung, Gesamtumsatz, Export und steuerbarer Umsatz
- 3.2 Verteilung nach dem Umsatz der Steuerpflichtigen
 - Gliederung der MWST nach Umsatzklassen, 2021 und Veränderung gegenüber dem Vorjahr
 - Steuerbarer / nicht steuerbarer Umsatz nach Umsatzklassen, 2021 (Anteile in %)
 - Gliederung der MWST nach Umsatzklassen, 2021
 - Netto-Steuerforderung, Gesamtumsatz, Export und ausgenommene Umsätze
- 3.3 Verteilung nach der Rechtsform der Steuerpflichtigen
 - Gliederung der MWST nach Rechtsformen, 2021
 - Anzahl Steuerpflichtige, Gesamtumsatz, Steuerbarer Umsatz und Netto-Steuerforderung
 - Anzahl Steuerpflichtige, 2017 bis 2021
 - Netto-Steuerforderung, 2017 bis 2021
 - Steuerbarer / nicht steuerbarer Umsatz nach Rechtsformen, 2021 (Anteile in %)
 - Steuerbarer Umsatz nach Rechtsformen und Abrechnungsarten, 2020 und 2021
 - Gliederung der MWST nach Rechtsformen, 2020 und 2021, resultierend aus Arbeitsgemeinschaften (ARGE)
 - Gliederung der MWST nach Rechtsformen, 2020 und 2021, resultierend aus Mwst-Gruppen
- 3.4 Verteilung nach der wirtschaftlichen Tätigkeit der Steuerpflichtigen
 - 3.4.1 Klassifikation der wirtschaftlichen Tätigkeiten
 - 3.4.2 Mehrwertsteuer und Branchenstruktur
 - Hauptelemente der MWST nach Wirtschaftssektoren, 2021

- MWST und Wirtschaftsektoren, 2017 bis 2021

4 Verzeichnis der Tabellen und Grafiken des statistischen Teils

T 1.1 Gliederung nach Steuerbetragsklassen
T 1.2 Prozentuale Verteilung nach Steuerbetragsklassen
T 1.3 Prozentuale Veränderung gegenüber Vorjahr nach Steuerbetragsklassen
G 1.4 Gliederung nach Steuerbetragsklassen

T 2.1 Gliederung nach Umsatzklassen
T 2.2 Prozentuale Verteilung nach Umsatzklassen
T 2.3 Prozentuale Veränderung gegenüber Vorjahr nach Umsatzklassen
G 2.4 Gliederung nach Umsatzklassen

T 3.1 Gliederung nach Rechtsformen
T 3.2 Prozentuale Verteilung nach Rechtsformen
T 3.3 Prozentuale Veränderung gegenüber Vorjahr nach Rechtsformen
G 3.4 Gliederung nach Rechtsformen

T 4.1 Gliederung nach Wirtschaftszweigen
T 4.2 Prozentuale Verteilung nach Wirtschaftszweigen
T 4.3 Prozentuale Veränderung gegenüber Vorjahr nach Wirtschaftszweigen
G 4.4 Gliederungen nach Wirtschaftszweigen

5 Einige Begriffserläuterungen

1.1 Kurze Beschreibung der Mehrwertsteuer**1.1.1 Grundzüge**

Am 28. November 1993 nahmen Volk und Stände die neue Finanzordnung an, die auch die Einführung der Mehrwertsteuer als neuer Bundessteuer am 1. Januar 1995 vorsah. Rechtsgrundlage bildete die Mehrwertsteuerverordnung (aMWSTV), die erst am 1. Januar 2001 durch ein formelles Bundesgesetz ersetzt wurde. Seit dem 1. Januar 2010 ist das totalrevidierte Bundesgesetz über die Mehrwertsteuer (MWSTG) und die damit verbundene Ausführungsverordnung (MWSTV) in Kraft.

Die MWST geht von der Überlegung aus, dass derjenige, der etwas konsumiert, dem Staat einen finanziellen Beitrag zukommen lassen muss. Es wäre allerdings zu kompliziert, wenn jeder Bürger für sich jeglichen Konsum mit dem Staat abrechnen müsste. Die Steuer wird deshalb bei den Unternehmen (Produzenten, Fabrikanten, Händlern, Handwerkern, Dienstleistenden usw.) erhoben, die ihrerseits gehalten sind, die MWST auf den Konsumenten zu überwälzen. Dabei rechnen sie die Abgabe in den Preis ein oder führen die Abgabe als separate Position auf der Rechnung auf. Wer steuerpflichtig ist und eine Leistung, die er von einem anderen Unternehmen bezieht, für seine eigene unternehmerische, steuerbare Leistung weiterverwendet, soll nicht mit der Steuer belastet werden. Er darf deshalb die ihm von seinem Leistungserbringer in Rechnung gestellte MWST, die sogenannte Vorsteuer, gegenüber der ESTV in Abzug bringen.

Dieses System wird Netto-Allphasensystem mit Vorsteuerabzug genannt.

1.1.2 Steuersubjekt

Nicht nur bei Einzelfirmen und Gesellschaften, sondern auch bei Dienststellen von Gemeinwesen, bei temporären Zusammenarbeitsformen (z.B. einer Arbeitsgemeinschaft ARGE) oder bei Einkaufs- oder Unkostengemeinschaften stellt sich unabhängig der Rechtsform die Frage der subjektiven Steuerpflicht.

Ob jemand steuerpflichtig wird und damit der ESTV gegenüber seine Umsätze periodisch abrechnen muss, richtet sich nach dem Umfang derjenigen jährlich im In- und Ausland erbrachten Leistungen, die nicht von der Steuer ausgenommen sind. Wird die gesetzlich vorgesehene Umsatzgrösse (100'000 Franken) erreicht oder ist schon bei der Aufnahme der unternehmerischen Tätigkeit klar, dass die massgebende Grösse übertroffen wird, ist ein Unternehmen gehalten, sich bei der ESTV als steuerpflichtige Person anzumelden. Die Anmeldung erfolgt online über die Internetseite der ESTV. Dabei erhält sie eine MWST-Nr. zugeteilt.

Mehrere Unternehmen, die unter einheitlicher Leitung stehen (z.B. Konzerngesellschaften), können ein Gesuch stellen, dass sie als eine einzige steuerpflichtige Person behandelt werden (sogenannte Gruppenbesteuerung). Das bedeutet, dass Leistungen, welche diese Unternehmen sich gegenseitig erbringen, nicht besteuert werden.

1.1.3 Steuerobjekt

Gegenstand der Besteuerung (Steuerobjekt) sind alle Leistungen, die im Inland gegen Entgelt erbracht werden und für die das MWSTG keine Ausnahme vorsieht. Aus sozialen, konjunkturbedingten oder anderen Gründen sind bestimmte Leistungen nicht oder eingeschränkt mit der MWST belastet. Insbesondere Leistungen aus den Bereichen Gesundheit, Bildung, Kultur und Vermietung/Verkauf von Immobilien sind von der Steuer ausgenommen. Wer solche Leistungen erbringt und dafür Vorleistungen bezieht, kann aber die auf diesen Bezügen lastende Vorsteuer gegenüber der ESTV nicht in Abzug bringen, es sei denn, er erklärt sich bereit, die von der Steuer ausgenommenen Leistungen freiwillig zu versteuern. Man spricht in diesem Fall von einer Option für die Versteuerung der von der Steuer ausgenommenen Leistungen.

Auch Leistungen, die aus dem Ausland bezogen werden, unterliegen der MWST. Handelt es sich um Gegenstände, werden diese bei der Einfuhr besteuert (Einfuhrsteuer). Dienstleistungen und gewisse werkvertragliche Leistungen, welche vom Ausland bezogen werden, sind hingegen vom Empfänger dieser Leistungen zu deklarieren und zu versteuern (sogenannte Bezugssteuer). Im Gegenzug sind Exporte und die im Ausland erbrachten Leistungen von der Steuer befreit. Der Grund dafür ist, dass sie im Ausland mit einer ausländischen MWST belastet werden.

Ob eine Dienstleistung im Inland erbracht wird und damit nach schweizerischem Mehrwertsteuerrecht besteuert wird, bestimmt sich je nach Art der Leistung nach den gesetzlichen Definitionen des Ortes der Dienstleistung. Zur Bestimmung dieses Ortes gibt es mehrere Prinzipien, beispielsweise das

Empfänger- und Erbringerortsprinzip sowie das Tätigkeitsortsprinzip.

1.1.4 Steuersätze

In der Schweiz gelten ab 1. Januar 2021 für Umsätze, die nicht von der Steuer ausgenommen oder befreit (u.a. Exporte) sind, die folgenden Steuersätze:

- Normalsatz: 7.7%
- reduzierter Satz: 2.5%
- Sondersatz: 3.7%

Grundsätzlich gilt der Normalsatz. Bestimmte Leistungen des menschlichen Grundbedarfs sind lediglich zum reduzierten, gewisse des Hotelgewerbes zu einem Sondersatz zu versteuern. In beiden Fällen kann die auf Vorleistungen lastende MWST von der steuerpflichtigen Person in Abzug gebracht werden.

1.1.5 Abrechnungsverfahren

Die Steuer auf den Leistungen im Inland wird von der ESTV erhoben. Die Steuerpflichtigen haben zu diesem Zweck gegenüber der ESTV innert 60 Tagen nach Ablauf der Abrechnungsperiode die Mehrwertsteuer in der vorgeschriebenen Form zu deklarieren. Im Rahmen der Deklaration können die Steuerpflichtigen auch die entsprechenden Vorsteuern geltend machen. In der Regel entspricht die Abrechnungsperiode dem Kalenderquartal.

Die Steuerpflichtigen haben die Möglichkeit, mit Saldosteuersätzen (SSS) oder Pauschalsteuersätzen (PSS) ihre Abrechnung einfacher zu gestalten. SSS sind Branchensätze, welche die Abrechnung mit der ESTV wesentlich vereinfachen, weil die Vorsteuern nicht ermittelt werden müssen. Die geschuldete Steuer wird bei Anwendung dieser Methode mittels Multiplikation des Umsatzes (inkl. MWST) mit dem entsprechenden von der ESTV bewilligten SSS berechnet. Steuerpflichtige, welche die vereinfachte Steuerabrechnungsmethode mit SSS anwenden, rechnen halbjährlich ab und können keine Vorsteuern geltend machen.

PSS sind Branchensätze, welche im Sinne einer Pauschale die gesamte Vorsteuer berücksichtigen, die in den Bezügen von Waren, Dienstleistungen, Betriebsmitteln und Investitionsgütern sowie in den Gemeinkosten enthalten ist. Die PSS-Methode kann in erster Linie von den steuerpflichtigen autonomen Dienststellen der Gemeinwesen angewandt werden.

Steuerpflichtige mit regelmässigen Vorsteuerüberschüssen dürfen auf Antrag monatlich abrechnen.

Auch auf dem Bezug von Dienstleistungen aus dem Ausland erhebt die ESTV als verantwortliche Stelle die Mehrwertsteuer. Für die Steuer auf der Einfuhr von Waren ist die Eidgenössische Zollverwaltung (EZV) zuständig.

1.2 Konzept der Mehrwertsteuer-Statistik

1.2.1 Inhalt der Statistik

Aufgrund der Umstellung auf eine neue Datenbank stehen ab dem Steuerjahr 2017 mehr Daten zur Verfügung, was detailliertere Auswertungen ermöglicht. Gleichzeitig ergeben sich daraus revidierte Werte für die Steuerjahre 2013 bis 2016.

Der vorliegenden MWST-Statistik liegen die von den Steuerpflichtigen mit ordentlichen Quartals-, Monats-, Halbjahresabrechnungen sowie den Jahresabstimmungen (Berichtigungsabrechnung nach Art. 72 MWSTG). Unabhängig davon, in welchem Zeitpunkt die Abrechnungen an die ESTV eingereicht wurden, beziehen sich alle berücksichtigten Umsätze und Steuern auf das jeweilige Berichtsjahr. In der Statistik sind somit für jeden Steuerpflichtigen die deklarierten Umsätze und Steuern von mindestens einer und höchstens dreizehn Abrechnungen berücksichtigt.

Als Bemessungsgrundlage für die der Statistik zugrundeliegenden Forderungen gilt das Erzielen von Umsätzen im jeweiligen Berichtsjahr. Es sind dabei die zwei Abrechnungsarten der Mehrwertsteuer zu berücksichtigen. Im Fall der Abrechnung nach vereinbarten Entgelten (Normalfall) entsteht die Steuerforderung im Zeitpunkt der Rechnungsstellung bzw. im Fall fehlender Rechnungsstellung im Zeitpunkt der Zahlung. Für den Vorsteuerabzug ist der Zeitpunkt des Empfangs der Rechnung massgebend. Bei Abrechnung nach vereinnahmten Entgelten entsteht die Steuerforderung im Zeitpunkt des Eingangs der Zahlung. Für den Vorsteuerabzug ist der Zeitpunkt der Zahlung der Rechnung massgebend.

In zeitlicher Hinsicht enthält die vorliegende Statistik grundsätzlich die im Jahr 2021 fakturierten Umsätze. Weil aber ein Teil der Steuerpflichtigen nach vereinnahmten Entgelten abrechnet, fliessen in die Statistik somit nebst den in den Berichtsjahren fakturierten Umsätzen zu einem geringen Teil auch

Einnahmen ein, die von den Steuerpflichtigen zwar in den Berichtsjahren erzielt wurden, sich jedoch auf Lieferungen und Dienstleistungen aus einem anderen Jahr beziehen. Vor diesem Hintergrund lässt sich die Statistik nicht mit der Staatsrechnung der Eidgenossenschaft in Verbindung bringen. In die Staatsrechnung gelangen nämlich ausschliesslich die im Berichtsjahr bei der ESTV verbuchten MWST-Forderungen und MWST-Guthaben.

Die Publikation gliedert sich wie folgt: Im Kapitel 2 (Gesamtergebnisse) werden die wichtigsten statistischen Ergebnisse vorgestellt, die sich auf die Höhe und Zusammensetzung der deklarierten Umsätze und Steuern auf Umsätzen sowie auf die Höhe der abziehbaren Vorsteuern der Gesamtheit der Steuerpflichtigen beziehen. Hier wird ebenfalls dargestellt, wie sich die Gesamtheit der Steuerpflichtigen zahlenmässig aufteilt - nämlich einmal nach den einzelnen Steuersätzen und einmal danach, ob sie der ESTV die Steuer schulden oder von ihr die Steuer zurückfordern (Steuerpflichtige mit Vorsteuerüberschüssen).

Die auf Jahresbasis kumulierten Umsätze und Steuerbeträge der einzelnen Steuerpflichtigen werden im Übrigen insbesondere nachfolgenden Kriterien statistisch ausgewertet:

- Höhe der Netto-Steuerforderung;
- Höhe des Gesamtumsatzes;
- Rechtsform;
- wirtschaftliche Tätigkeit.

Die Ergebnisse werden im statistischen Teil der Publikation detailliert dargestellt (vgl. Tabellen und Grafiken T 1.1 bis G 1.4).

Im Kapitel 3 (Verteilung der Mehrwertsteuer) werden die wesentlichsten oder auffälligsten Ergebnisse mit Hilfe von Grafiken und Tabellen (G 10 bis T 36) vorgestellt und kurz kommentiert.

1.2.2 Was NICHT in der Statistik enthalten ist

Bezüglich der MWST auf den Umsätzen im Inland fehlen in der Statistik sämtliche Steuerbeträge, welche die ESTV ausserhalb der von den Steuerpflichtigen eingereichten ordentlichen Abrechnungen mit Ergänzungsabrechnungen eingefordert oder mit Gutschriftsanzeigen zurückerstattet hat. Es handelt sich dabei vorwiegend um die Steuerrechnungen, welche die ESTV an säumige Steuerpflichtige gerichtet hat, welche trotz mehrmaliger Aufforderung eine oder mehrere Abrechnungen nicht eingereicht haben. In der Statistik fehlen die Schlussabrechnungen, welche bei der Löschung von steuerpflichtigen Unternehmen aus dem MWST-Register deklariert werden müssen, sowie die im Laufe des Veranlagungsverfahrens aufgetretenen Korrekturen der Steuer zu Lasten oder zu Gunsten der Steuerpflichtigen. – Dies ist allerdings nur dann der Fall, wenn sie nicht auf der Ebene der ordentlichen Deklarationen bereinigt wurden. Die wesentlichsten Gründe für das Fehlen dieser Ergänzungsabrechnungen und Gutschriftsanzeigen in der Statistik liegen darin, dass mit ihnen Umsätze von Amtes wegen geschätzt sind (Fall der säumigen Steuerpflichtigen), dass häufig mehrere Berichtsjahre betroffen sind oder dass sie Vorgänge einzig aus der Sichtweise einer korrekten Steuerberechnung richtigstellen, ohne dass damit auch die ordentlichen Umsätze betroffen sind.

Wie bereits in Ziffer 1.1.3 dargelegt, sind verschiedene Dienstleistungen (z. B. Gesundheit, Unterricht und Ausbildung usw.) von der Steuer ausgenommen, weshalb die Umsätze aus diesen Tätigkeiten nicht in der Statistik auftauchen. Sofern solche Dienstleistungen von Unternehmen erbracht werden, die wegen der gleichzeitigen Erzielung von steuerbaren Leistungen trotzdem steuerpflichtig sind, fliessen auch die Umsätze der von der Steuer ausgenommenen Dienstleistungen in die Statistik. In diesen Fällen sind die steuerpflichtigen Unternehmen nämlich grundsätzlich verpflichtet, auf ihren Abrechnungen einerseits den Gesamtumsatz (inklusive den von der Steuer ausgenommenen Umsatz) zu deklarieren und andererseits den von der Steuer ausgenommenen Umsatz in Abzug zu bringen. Die ESTV hat festgestellt, dass dieses Vorgehen in der Praxis nicht immer befolgt wird. In solchen Fällen finden die von der Steuer ausgenommenen Umsätze nicht Eingang in die Abrechnungen.

Im Übrigen ist der ganze Bereich der von der EZV auf der Einfuhr von Gegenständen erhobenen Steuer nicht in der Statistik abgebildet. Allerdings fliesst die Einfuhrsteuer indirekt in die vorliegende Statistik ein, weil sie von denselben Steuerpflichtigen in ihren Abrechnungen als Vorsteuer in Abzug gebracht werden kann. Völlig von der Statistik ausgeschlossen ist somit nur derjenige Teil der Einfuhrsteuer, der auf Einfuhren von Privatpersonen und nicht steuerpflichtigen Unternehmen entfällt.

1.3 Aussagekraft und Grenzen der Mehrwertsteuer-Statistik

1.3.1 Allgemeines

Der primäre Zweck der Statistik liegt darin, auf Grundlage der Abrechnungen der Steuerpflichtigen Aussagen über die Steuer auf dem Umsatz und deren Aufteilung nach Steuersätzen, die abziehbaren Vorsteuern und die von den Steuerpflichtigen geschuldete oder den Steuerpflichtigen zurückzuerstattende MWST zu liefern.

Dank dem Steuerobjekt bildet die MWST eine gute statistische Quelle, um die wirtschaftlichen Vorgänge eines Jahres quantitativ zu erfassen und die Struktur der schweizerischen Volkswirtschaft zu beschreiben. Wegen der Besonderheiten der MWST bedürfen die statistischen Ergebnisse allerdings vielfach einer zusätzlichen sorgfältigen Interpretation. Des Weiteren ist zu beachten, dass aus Gründen der Verwaltungsökonomie für alle Beteiligten (steuerpflichtige Unternehmen und ESTV) die von den Steuerpflichtigen in den ordentlichen Abrechnungen verlangten Daten auf das für eine korrekte Steuerveranlagung erforderliche Minimum beschränkt sind. Dies führt unweigerlich dazu, dass der Statistik Grenzen auferlegt sind.

1.3.2 Einfluss der Gruppenbesteuerung

Relativ aussagekräftig dürften die ausgewiesenen steuerbaren Umsätze im Inland sein. Im Vordergrund steht dabei neben den Erkenntnissen über die absoluten Umsatzzahlen die sektorale Verteilung, d.h. die Verteilung der steuerbaren Umsätze nach der Art der wirtschaftlichen Tätigkeit der steuerpflichtigen Unternehmen. Ein wichtiger Vorbehalt muss jedoch auch in dieser Hinsicht angebracht werden. Es handelt sich dabei um die in Artikel 13 MWSTG geregelte Gruppenbesteuerung. Danach können unter bestimmten Voraussetzungen Steuerpflichtige, die unter einheitlicher Leitung eines Rechtsträgers miteinander verbunden sind, gemeinsam als ein einziger Steuerpflichtiger behandelt werden. Überwiegend dürften die Mehrwertsteuergruppen ausschliesslich aus Unternehmen bestehen, in die Gruppe können aber auch Rechtsträger, die kein Unternehmen betreiben, und natürliche Personen, einbezogen werden. Diese Bestimmung bewirkt, dass für die Umsätze und die Steuer einer Vielzahl von Unternehmen lediglich die Abrechnungen eines einzigen Steuerpflichtigen – der Unternehmensgruppe – zur Verfügung stehen. Vor allem wenn es sich bei einer solchen Unternehmensgruppe um ein Konglomerat Dutzender von Unternehmen mit den unterschiedlichsten wirtschaftlichen Tätigkeiten handelt, kann die Zuordnung des gesamten deklarierten Umsatzes auf die wirtschaftliche Haupttätigkeit des im MWST-Register eingetragenen Steuerpflichtigen zu fragwürdigen Ergebnissen führen. Dieses Problem dürfte relativ akut sein, weil unter den Unternehmensgruppen viele grosse Konzerne zu finden sind. Weiter ist zu beachten, dass die Umsätze zwischen den an einer Unternehmensgruppe beteiligten Unternehmen nicht deklariert werden müssen und somit in den Abrechnungen der Unternehmensgruppe nicht enthalten sind. Diese zweifellos ansehnlichen Umsätze fallen als Innenumsätze der Unternehmensgruppen nicht unter die MWST und fehlen daher auch in der Statistik.

1.3.3 Von der Steuer ausgenommene und steuerbefreite Leistungen

Bei der Interpretation der von der Steuer ausgenommenen Leistungen muss betont werden, dass die Statistik diese Umsätze nur dann erfassen kann, wenn sie von steuerpflichtigen Unternehmen erzielt werden, die neben solchen Umsätzen auch steuerbare oder echt steuerbefreite Umsätze tätigen. Die Interpretation der von der Steuer ausgenommenen Leistungen setzt ausserdem voraus, dass die Steuerpflichtigen die Vorschriften bezüglich der Deklaration dieser Umsätze genau befolgen, was erfahrungsgemäss nicht immer der Fall ist (vgl. Ziff. 1.2.2). Die gleichartigen Umsätze der vielen Unternehmen, welche die Voraussetzungen für die Eintragung als Steuerpflichtige nicht erfüllen (z. B. Ärzte, Schulen, Heime usw.), können nicht in der MWST-Statistik erfasst werden. Im Übrigen spielt die schon beschriebene Gruppenbesteuerung auch für den Umfang der von der Steuer ausgenommenen Umsätze eine bedeutende Rolle.

Die Steuerpflichtigen haben in ihren Abrechnungen auch den Export von Waren und Dienstleistungen sowie die im Ausland erbrachten Lieferungen und Dienstleistungen zu deklarieren. Letztere werden auch als «Ausland-Ausland»-Umsätze bezeichnet. Dabei geht es um Lieferungen von schweizerischen Steuerpflichtigen, die ausschliesslich im Ausland stattfinden. Die betreffenden Güter gelangen somit gar nie in die Schweiz. Weil die Verfügungsgewalt über diese Güter bei schweizerischen Steuerpflichtigen liegt, die auch die Fakturierung der entsprechenden Lieferungen vornehmen, handelt es sich bei den Ausland-Ausland Umsätzen um Umsätze, die wie die übrigen Ausfuhren von der Steuer befreit sind. Steuerpflichtige, die solche Ausland-Ausland-Umsätze erzielen, müssen sie demnach in ihren Abrechnungen wie alle übrigen Umsätze deklarieren und anschliessend unter der Rubrik «Leistungen im Ausland» getrennt von den Exporten (welche unter der Rubrik «von der Steuer befreite Leistungen»

subsumiert sind) in Abzug bringen. Unklar ist, inwieweit die von den Steuerpflichtigen vorgenommene Einteilung der „befreiten Leistungen /Exporte“ und „Leistungen im Ausland“ korrekt vorgenommen wird.

1.3.4 Die anrechenbaren Vorsteuern

Die Interpretation der in der MWST-Statistik ausgewiesenen Vorsteuerabzüge wirft aus rein steuerlicher Sicht keine besonderen Probleme auf. Gewisse Vorbehalte sind allenfalls hinsichtlich der obligatorischen Aufteilung durch die Steuerpflichtigen in der Abrechnung, in anrechenbare Vorsteuern auf Materialaufwand und Dienstleistungen einerseits sowie Investitionen und übrigen Betriebsaufwand andererseits anzubringen. Diese Unterscheidung dürfte nicht von allen steuerpflichtigen Unternehmen genau gleich vorgenommen werden. Des Weiteren ist zu beachten, dass für zahlreiche kleine und mittlere Unternehmen die Vorsteuern in den Abrechnungen nicht offen ausgewiesen werden können, weil sie ihre steuerbaren Umsätze mit Saldosteuersätzen abrechnen. Die Vorsteuern dieser Unternehmen fliessen deshalb nur indirekt (über die reduzierte Steuer auf dem Umsatz) in die Statistik ein.

Theoretisch wäre es zwar durchaus denkbar, aufgrund der detaillierten Vorsteuerergebnisse auf die Wertschöpfung der einzelnen Wirtschaftsbranchen der schweizerischen Volkswirtschaft zu schliessen. Die folgenden Erläuterungen zeigen jedoch, dass solchen Versuchen wegen verschiedener Besonderheiten im Bereich des Vorsteuerabzugs enge Grenzen gesetzt sind:

- Vorerst muss noch einmal auf die eben geschilderten Vorbehalte hingewiesen werden, die sich schon aus rein steuerlicher Sicht stellen (ungenau Abgrenzung der beiden Vorsteuerrubriken «Materialaufwand und Dienstleistungen» einerseits und «Investitionen und übriger Betriebsaufwand» andererseits, Fehlen von offen ausgewiesenen Vorsteuerabzügen im Falle der Abrechnung mit Hilfe von Saldosteuersätzen).
- Weiter muss beachtet werden, dass es sich bei den betreffenden Abzugsgrössen um Vorsteuern und nicht um Vorumsätze handelt. Dies ist deshalb wichtig, weil auf einem - unbekanntem - Teil der Vorumsätze nicht der Normalsatz, sondern der reduzierte Steuersatz oder der Sondersatz lastet.
- Aus den ausgewiesenen Vorsteuerergebnissen ist im Übrigen nicht ersichtlich, welcher Teil der Vorsteuern auf die Einfuhr von Gütern und welcher auf Bezüge von Gütern und Dienstleistungen im Inland entfällt. Es kann zwar davon ausgegangen werden, dass über 90 Prozent der Steuer auf der Einfuhr sich als Vorsteuer wieder in den periodischen Abrechnungen der Steuerpflichtigen findet, jedoch erlaubt der Aufbau der Abrechnungsformulare keine Ermittlung der von den einzelnen Steuerpflichtigen geschuldeten Einfuhrsteuer (eine Ausnahme stellt die Steuer auf dem Bezug von Dienstleistungen aus dem Ausland dar).

1.3.5 Geografische Verteilung der Steuerpflichtigen

Aus der MWST-Statistik liesse sich zwar auch die geografische Verteilung der steuerbaren Umsätze herauslesen. Es gilt jedoch zu berücksichtigen, dass die Steuerpflichtigen ihren steuerbaren Umsatz in der Regel nicht nur in der unmittelbaren Umgebung ihres Domizils, sondern im ganzen Inland erzielen. Der in Betriebsstätten und Filialen eines Steuerpflichtigen erzielte Umsatz könnte somit nicht ausgeschieden werden, sondern müsste ganz dem Ort zugerechnet werden, wo sich der Sitz des Steuerpflichtigen befindet. Als typische Beispiele können die grossen Transport- und Telekommunikationsunternehmen angeführt werden, welche zwar ihren steuerlich relevanten Sitz an einem bestimmten Ort haben, ihren Umsatz jedoch in der ganzen Schweiz erzielen. Die Gruppenbesteuerung verschärft diese Problematik zusätzlich: selbst im Falle von sehr grossen Unternehmen, die als Teil einer Unternehmensgruppe nicht selbständig abrechnungspflichtig sind, könnten deren Umsätze ausschliesslich dem Sitz des Unternehmens zugeordnet werden, das für die ganze Unternehmensgruppe die Funktion des Steuerpflichtigen wahrnimmt.

Aus diesen Gründen sieht die ESTV davon ab, die MWST-Statistik mit räumlich-geographischen Auswertungen zu ergänzen. Eine solche räumlich-geographische Verteilung hätte sich ausschliesslich nach dem Kriterium des Sitzes der Steuerpflichtigen zu richten, was zu wenig aussagekräftigen Ergebnissen führen würde.

1.3.6 Zusammenfassung

Der primäre Zweck der Statistik liegt darin, Aussagen über die Steuer auf den Leistungen und deren Aufteilung nach Steuersätzen, die Vorsteuerabzüge und die von den Steuerpflichtigen geschuldete oder zurückgeforderte MWST zu liefern. Es geht somit um die Gewinnung von gesicherten Grössen und Strukturen, die für die Steuerveranlagung unentbehrlich sind.

Daneben liefert die Statistik aber auch eine Fülle von Informationen über die wirtschaftlichen Vorgänge in der schweizerischen Volkswirtschaft und stellt einen willkommenen Beitrag zur Wirtschaftsstatistik der Schweiz dar. Folgende Faktoren erschweren jedoch einen Einbau in die bestehende Wirtschaftsstatistik:

- Beschränkung auf das für eine korrekte Steuerveranlagung erforderliche Minimum an Daten in den Abrechnungen der Steuerpflichtigen;
- Unternehmen, welche die Voraussetzungen der Steuerpflicht nicht erfüllen (vgl. Abschnitt 1.1.2), sind in der Mehrwertsteuerstatistik nicht enthalten (davon betroffen sind insbesondere die unter Abschnitt 1.1.3 genannten Branchen, welche von der Mehrwertsteuer ausgenommene Umsätze generieren);
- Registrierung von ganzen Unternehmensgruppen als ein einziger Steuerpflichtiger;
- Existenz von Saldosteuersätzen;
- Nicht durchgehend befolgte ESTV-Richtlinien beim Einschluss der Umsätze, die von der Steuer ausgenommen sind, in den Gesamtumsatz;
- Ungenaue Abgrenzungen in den Bereichen Export und Vorsteuerabzug;
- Änderungen des MWSTG.

2 Gesamtergebnisse

2021

- 2.1 Einführung und Gesamtübersicht der Ergebnisse**
 - T 1 Gesamtübersicht über den Ertrag der MWST, 2017 bis 2021
- 2.2 Hauptelemente der MWST**
 - T 2 Hauptelemente der Steuer, 2020 und 2021
- 2.3 Der Umsatz**
 - G 3 Steuerbarer und nicht steuerbarer Umsatz, 2017 bis 2021
 - T 4 Steuerbarer und nicht steuerbarer Umsatz, 2017 bis 2021
- 2.4 Die Steuer**
 - G 5 Steuer auf Umsatz nach Steuersätzen, 2017 bis 2021
 - T 6 Steuer auf Umsatz nach Steuersätzen, 2017 bis 2021
- 2.5 Die Anzahl Steuerpflichtige**
 - G 7 Steuerpflichtige nach Steuersätzen, 2021
 - T 8 Steuerpflichtige nach Steuersätzen, 2017 bis 2021
 - T 9 Steuerpflichtige nach Netto-Steuer, 2017 bis 2021

2 Gesamtergebnisse

2.1 Einführung und Gesamtübersicht der Ergebnisse

Bevor aus den verschiedenen Blickwinkeln auf die detaillierten Ergebnisse der MWST-Statistik eingegangen wird, gibt dieses Kapitel einige allgemeine Informationen zu den Steuerpflichtigen, den Umsätzen und den Steuerbeträgen. Alle Aussagen beziehen sich auf die Gesamtheit der Steuerpflichtigen, welche im Berichtsjahr 2021 ihrer Abrechnungspflicht nachgekommen sind.

Die Tabelle T 1 vermittelt eine Gesamtübersicht über den Ertrag der MWST. Ein Teil des Ertrags resultiert aus der Differenz zwischen der ESTV geschuldeten und der von der ESTV zurückgeforderten Steuer. Dieser Betrag (Netto-Steuerforderung zugunsten der ESTV) bildet die Grundlage der vorliegenden Statistik. Die zweite Ertragsquelle ist bei der Eidg. Zollverwaltung (EZV) angesiedelt, welche für die Erhebung der MWST auf der Einfuhr zuständig ist. Die Netto-Steuerforderung der EZV kann leider nicht nach den Kriterien, die der MWST-Statistik zugrunde liegen, aufgeschlüsselt werden. Wir werden deshalb nicht weiter darauf eingehen.

Die gesamte Netto-Steuerforderung entspricht der Summe der Steuerforderungen der ESTV und EZV. Die unterschiedliche Entwicklung der Beträge, die von der ESTV und EZV erhoben werden, ist auf die Entwicklung des Aussenhandels (Ein- und Ausfuhren) zurückzuführen. Die Ausfuhren sind ganz von der Steuer befreit, was bedeutet, dass die Steuer nicht geschuldet ist, die Vorsteuer jedoch abgezogen werden kann. Auf den Einfuhren wird die MWST von der EZV erhoben, welche allerdings die inländischen Steuerpflichtigen anschliessend bei der ESTV als Vorsteuerabzug geltend machen können.

T 1 Gesamtübersicht über den Ertrag der MWST, 2017 bis 2021

	Eidgenössische Steuerverwaltung		Eidgenössische Zollverwaltung		Netto-Steuerforderung Total		Nach der Staatsrechnung In Millionen Franken 1)
	In Millionen Franken	In %	In Millionen Franken	In %	In Millionen Franken	In %	
2017	12 455.8	54.24	10 509.4	45.76	22 965.2	100.00	22 902.0
2018	11 513.9	51.38	10 894.1	48.62	22 408.0	100.00	22 643.6
2019	11 808.8	51.97	10 914.9	48.03	22 723.7	100.00	22 507.7
2020	11 965.9	54.07	10 163.1	45.93	22 129.0	100.00	22 104.1
2021	12 382.0	52.23	11 323.2	47.77	23 705.2	100.00	23 552.8

1) Im Gegensatz zur vorliegenden Statistik, die sämtliche während eines Jahres entstandenen Forderungen abdeckt, erfasst die Staatsrechnung die verbuchten Forderungen.

Der schwankende Anteil der von der ESTV erhobenen MWST widerspiegelt in erster Linie die gegenläufigen Tendenzen von Warenimporten und Konsumausgaben. Die Abweichungen zwischen der MWST-Statistik und der Staatsrechnung verlangen nach gewissen Erläuterungen. Die MWST-Statistik bezieht sich auf die in der Berichtsperiode entstandenen MWST-Forderungen. In der MWST-Statistik sind demnach die zwölf Monats- und vier Quartalsabrechnungen sowie die zwei Halbjahresabrechnungen der Steuerpflichtigen für das jeweilige Berichtsjahr zusammengefasst. Die Staatsrechnung berücksichtigt hingegen die zwischen dem 1. Januar und dem 31. Dezember verbuchten Forderungen (bzw. bis 2006: die effektiv eingekommenen Steuern). Weil den Steuerpflichtigen für die Abrechnung der Steuer eine Frist von 60 Tagen nach Ablauf der Abrechnungsperiode eingeräumt wird, kann schematisch davon ausgegangen werden, dass die MWST-Forderungen gemäss Staatsrechnung je nach Abrechnungsfrequenz auf den Abrechnungen für die zwei letzten Monate, das letzte Quartal und das letzte Semester des Vorjahres sowie die zehn ersten Monate, die drei ersten Quartale und das erste Semester des jeweiligen Berichtsjahres basieren.

2.2 Hauptelemente der MWST

Die Tabelle T 2 umfasst die Hauptelemente der MWST für 2020 und 2021. Sie besteht aus drei Teilen, die nachfolgend kurz einzeln kommentiert werden: dem Umsatz, der Steuer und den Anzahl Steuerpflichtigen.

Von Interesse ist schliesslich in Tabelle T 2 die Aufspaltung des steuerbaren Umsatzes nach MWST-Sätzen und Saldosteuersätzen.

T 2 Hauptelemente der Steuer, 2020 und 2021

(Umsätze, Steuerbeträge und Anzahl Steuerpflichtige)

	2020		2021		Veränderung gegenüber Vorjahr	
	In Millionen Franken	In %	In Millionen Franken	In %	In %	In %
I. Umsätze						
Gesamtumsatz	3 753 156.3	100.00	4 707 471.1	100.00	25.43	
Steuerbarer Umsatz	883 587.2	23.54	969 826.8	20.60	9.76	
zum Normalsatz (7.7%)	715 015.5	19.05	793 972.5	16.87	11.04	
zum reduzierten Satz (3.7%)	119 461.2	3.18	123 651.2	2.63	3.51	
zum Satz für Beherbergung (2.5%)	3 535.1	0.09	4 594.7	0.10	29.98	
zu Saldosteuersätzen	45 575.4	1.21	47 608.4	1.01	4.46	
Nicht steuerbare Umsätze	2 869 569.1	76.46	3 737 644.4	79.40	30.25	
Exporte und Leistungen im Ausland	2 411 092.0	64.24	3 149 458.0	66.90	30.62	
von der Steuer ausgenommene Umsätze	375 361.8	10.00	521 190.1	11.07	38.85	
Übrige	83 115.3	2.21	66 996.3	1.42	-19.39	
II. Steuerbeträge						
a. Berechnung der Netto-Steuer als zwischen Steuer auf Umsatz und anrechenbarer Vorsteuer						
Steuer auf Umsatz	86 067.3	100.00	101 003.5	100.00	17.35	
zum Normalsatz (Güter und Dienste)	51 117.9	59.39	56 764.0	56.20	11.05	
zum Normalsatz (Dienste aus dem Ausland)	30 260.2	35.16	39 356.8	38.97	30.06	
zum Satz für Beherbergung	126.1	0.15	163.9	0.16	29.97	
zum reduzierten Satz	2 913.7	3.39	3 015.9	2.99	3.51	
zu Saldosteuersätzen	1 649.4	1.92	1 702.9	1.69	3.24	
Total anrechenbare Vorsteuer	74 101.4	86.10	88 621.5	87.74	19.59	
Netto-Steuerforderung	11 965.9	13.90	12 382.0	12.26	3.48	
b. Berechnung der Netto-Steuer als Differenz zwischen Steuerforderungen und Steuerguthaben						
Total Steuerforderungen	20 900.3	100.00	22 334.0	100.00	6.86	
Total Steuerguthaben	8 934.4	42.75	9 952.0	44.56	11.39	
Netto-Steuerforderung	11 965.9	57.25	12 382.0	55.44	3.48	
III. Anzahl Steuerpflichtige						
a. Steuerpflichtige nach Steuersätzen	400'752	100.00	407'178	100.00	1.60	
ausschliesslich zum Normalsatz besteuert	195'886	48.88	199'256	48.94	1.72	
ausschliesslich zum reduzierten Satz besteuert	2'305	0.58	2'480	0.61	7.59	
zu Saldosteuersätzen besteuert	99'654	24.87	99'382	24.41	-0.27	
zum Beherbergungssatz besteuert	247	0.06	234	0.06	-5.26	
zu mehreren Steuersätzen besteuert	55'871	13.94	56'890	13.97	1.82	
ohne Steuer auf Umsatz	46'789	11.68	48'936	12.02	4.59	
b. Steuerpflichtige nach Netto-Steuer	400'752	100.00	407'178	100.00	1.60	
konstant mit einer Steuerforderung	247'201	61.68	246'440	60.52	-0.31	
konstant mit einem Steuerguthaben	40'185	10.03	41'527	10.20	3.34	
alternierende Forderung/Guthaben in der Quartalsfolge	90'991	22.71	95'699	23.50	5.17	
ohne Geschäftstätigkeit oder mit Null-Saldo	22'375	5.58	23'512	5.77	5.08	

2.3 Der Umsatz

Der Gesamtumsatz war im Zeitraum 2020 - 2021 zunehmend (25.43 Prozent). Diese Entwicklung hat jedoch keine direkte wirtschaftliche Bedeutung (vgl. Einleitung (1.0), Ziffer 1.3). Um die Realität besser zu verstehen, muss die Entwicklung der einzelnen Komponenten untersucht werden (sie wird für die Jahre 2017 bis 2021 in der Grafik G 3 und Tabelle T 4 aufgezeigt). Diese Analyse zeigt, dass die Entwicklung des Gesamtumsatzes in erster Linie durch Export von Gütern und Diensten und Leistungen im Ausland bestimmt wird (2021: 30.62 Prozent). Aber auch der von der Steuer ausgenommene Umsatz variiert von Jahr zu Jahr: Er nahm 2021 (+ 38.85 Prozent) zu. Der steuerbare Umsatz weist zwischen 2017 und 2021 eine steigende Tendenz auf. Sein Anteil am Gesamtumsatz sank leicht von 23.41 Prozent im Jahr 2017 auf 20.60 Prozent im Jahr 2021.

G 3 Steuerbarer und nicht steuerbarer Umsatz, 2017 bis 2021

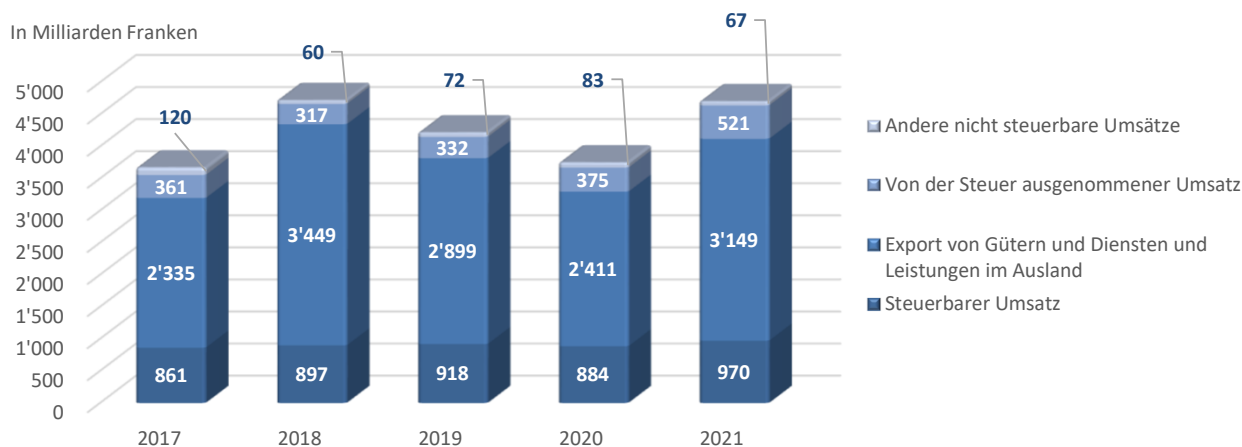

T 4 Steuerbarer und nicht steuerbarer Umsatz, 2017 bis 2021

	2017	2018	2019	2020	2021
	In Millionen Franken				
TOTAL	3 675 875.3	4 723 533.9	4 220 738.1	3 753 156.3	4 707 471.1
Steuerbarer Umsatz	860 612.5	897 047.2	917 697.5	883 587.2	969 826.8
Export von Gütern und Diensten und Leistungen im Ausland	2 334 793.3	3 449 237.1	2 899 256.4	2 411 092.0	3 149 458.0
Von der Steuer ausgenommener Umsatz	360 618.4	316 761.9	332 181.6	375 361.8	521 190.1
Andere nicht steuerbare Umsätze	119 851.1	60 487.7	71 602.6	83 115.3	66 996.3
	Prozentuale Veränderung gegenüber Vorjahr				
TOTAL	12.19	28.50	-10.64	-11.08	25.43
Steuerbarer Umsatz	2.30	4.23	2.30	-3.72	9.76
Export von Gütern und Diensten und Leistungen im Ausland	16.32	47.73	-15.94	-16.84	30.62
Von der Steuer ausgenommener Umsatz	20.92	-12.16	4.87	13.00	38.85
Andere nicht steuerbare Umsätze	-7.58	-49.53	18.38	16.08	-19.39
	Anteile in Prozent				
TOTAL	100.00	100.00	100.00	100.00	100.00
Steuerbarer Umsatz	23.41	18.99	21.74	23.54	20.60
Export von Gütern und Diensten und Leistungen im Ausland	63.52	73.02	68.69	64.24	66.90
Von der Steuer ausgenommener Umsatz	9.81	6.71	7.87	10.00	11.07
Andere nicht steuerbare Umsätze	3.26	1.28	1.70	2.21	1.42

2 Gesamtergebnisse

2.4 Die Steuer

In der Regel enthält die Abrechnung eines Steuerpflichtigen einerseits die Berechnung der Steuer auf seinem steuerbaren Umsatz (Ziffer 399 der Abrechnung, nachfolgend als «Steuer auf dem Umsatz» bezeichnet).

[Siehe: Abrechnung - Muster](#)

Andererseits gibt er auch den Steuerbetrag an, den er seinen Lieferanten bezahlt hat und somit abziehen kann: die anrechenbare Vorsteuer (Ziffer 479 der Abrechnung). Die Bildung der Differenz zwischen diesen zwei auf der Ebene des Totals der Steuerpflichtigen aggregierten Beträgen stellt eine der Möglichkeiten dar, die Netto-Steuerforderung der ESTV zu berechnen (vgl. Tabelle T 2, II. Steuerbeträge Ziffer a., 2021):

Steuer auf Umsatz – Total anrechenbare Vorsteuer = Netto-Steuerforderung
(101'003.5 Millionen – 88'621.5 Millionen = 12'382.0 Millionen)

In der einzelnen Abrechnung resultiert aus der Differenz zwischen Steuer auf dem Umsatz und Total anrechenbare Vorsteuer eine – positive oder negative – Netto-Steuerforderung. Ist die Steuer auf dem Umsatz höher als die anrechenbare Vorsteuer, schuldet der Steuerpflichtige die positive Netto-Steuer (Steuerforderung) der ESTV. Im umgekehrten Fall muss die ESTV die negative Netto-Steuer (Steuerguthaben) dem Steuerpflichtigen zurückerstatten. Die Summe dieser individuellen Steuerforderungen und -guthaben führt zur zweiten Möglichkeit, die Netto-Steuerforderung zu berechnen (vgl. Tabelle T 2, II. Steuerbeträge Ziffer b., 2021):

Steuerforderungen – Steuerguthaben = Netto-Steuerforderung
(22'334.0 Millionen – 9'952.0 Millionen = 12'382.0 Millionen)

Sowohl aus der Differenz zwischen Steuer auf dem Umsatz und Total anrechenbarer Vorsteuer, als auch aus der Differenz zwischen Steuerforderungen und Steuerguthaben ergibt sich dieselbe Netto-Steuerforderung von 12'382.0 Millionen Franken.

In Tabelle T 2, II. Steuerbeträge Ziffer a. wird die Steuer auf den Umsatz nach Steuersätzen aufgegliedert. Die Grafik G5 und Tabelle T 6 zeigt die entsprechende Entwicklung der Steuer auf dem Umsatz nach Steuersätzen seit 2017. Aus Gründen der Lesbarkeit wird der Anteil der Steuer, die auf Grund des Sondersatzes für Beherbergung erhoben wird (0.16 Prozent des Ganzen), und der Anteil der Steuer, die auf Grund von Saldo-Steuersätzen erhoben wird (1.69 Prozent des Ganzen), zusammengefasst. Der überwiegende Teil der Steuer wird zum Normalsatz erhoben. Seit der Einführung der MWST liegt dieser Anteil an der Steuer auf dem Umsatz bei über 90 Prozent (2021: 95.17 Prozent). In absoluten Zahlen ist er von 27,2 (1996) auf 96,121 Milliarden Franken (2021) gestiegen.

G 5 Steuer auf Umsatz nach Steuersätzen, 2017 bis 2021

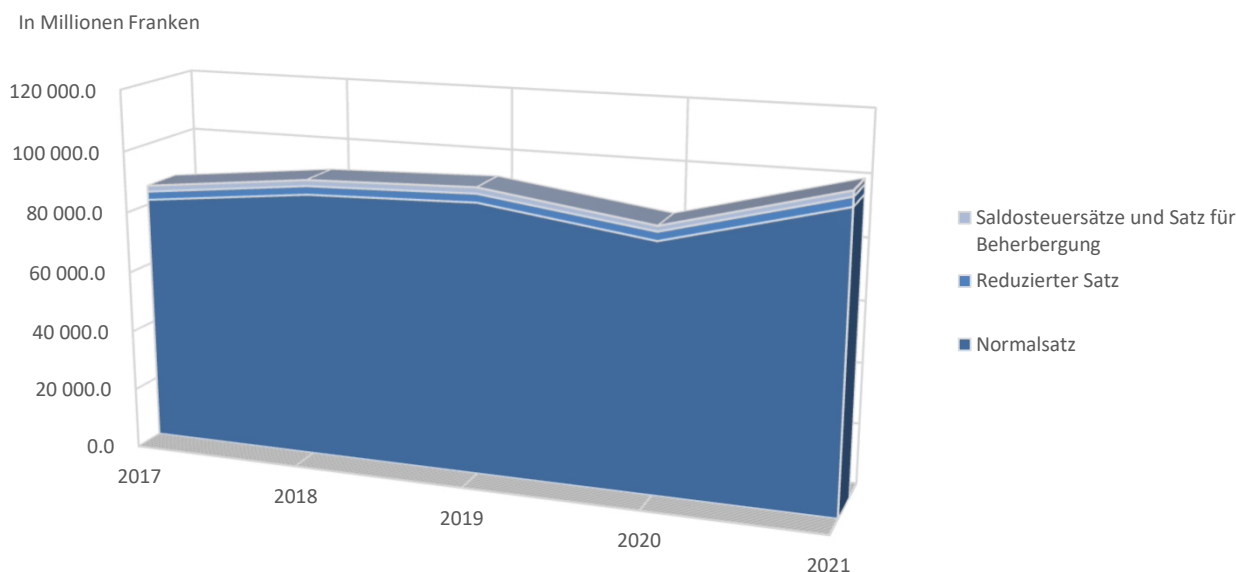

T 6 Steuer auf Umsatz nach Steuersätzen, 2017 bis 2021

	2017	2018	2019	2020	2021
	In Millionen Franken				
TOTAL	86 255.4	92 115.3	93 787.5	86 067.3	101 003.5
Normalsatz	81 518.0	87 359.8	88 963.5	81 378.1	96 120.8
Reduzierter Satz	2 750.8	2 789.4	2 826.7	2 913.7	3 015.9
Saldosteuersätze und Satz für Beherbergung	1 986.7	1 966.1	1 997.3	1 775.5	1 866.8
Saldosteuersätze	1 788.9	1 765.2	1 788.1	1 649.4	1 702.9
Satz für Beherbergung	197.7	200.9	209.1	126.1	163.9
	Prozentuale Veränderung gegenüber Vorjahr				
TOTAL	2.30	6.79	1.82	-8.23	17.35
Normalsatz	2.40	7.17	1.84	-8.53	18.12
Reduzierter Satz	0.55	1.40	1.34	3.08	3.51
Saldosteuersätze und Satz für Beherbergung	0.93	-1.04	1.59	-11.10	5.14
Saldosteuersätze	0.61	-1.33	1.30	-7.76	3.24
Satz für Beherbergung	3.94	1.60	4.09	-39.69	29.97
	Anteile in Prozent				
TOTAL	100.00	100.00	100.00	100.00	100.00
Normalsatz	94.51	94.84	94.86	94.55	95.17
Reduzierter Satz	3.19	3.03	3.01	3.39	2.99
Saldosteuersätze und Satz für Beherbergung	2.30	2.13	2.13	2.06	1.85
Saldosteuersätze	2.07	1.92	1.91	1.92	1.69
Satz für Beherbergung	0.23	0.22	0.22	0.15	0.16

2.5 Die Anzahl Steuerpflichtige

Die Verteilung der Steuerpflichtigen nach Steuersätzen hat sich seit 2017 nur leicht verändert (vgl. Grafik G 7 und Tabelle T 8, 2021):

G 7 Steuerpflichtige nach Steuersätzen, 2021

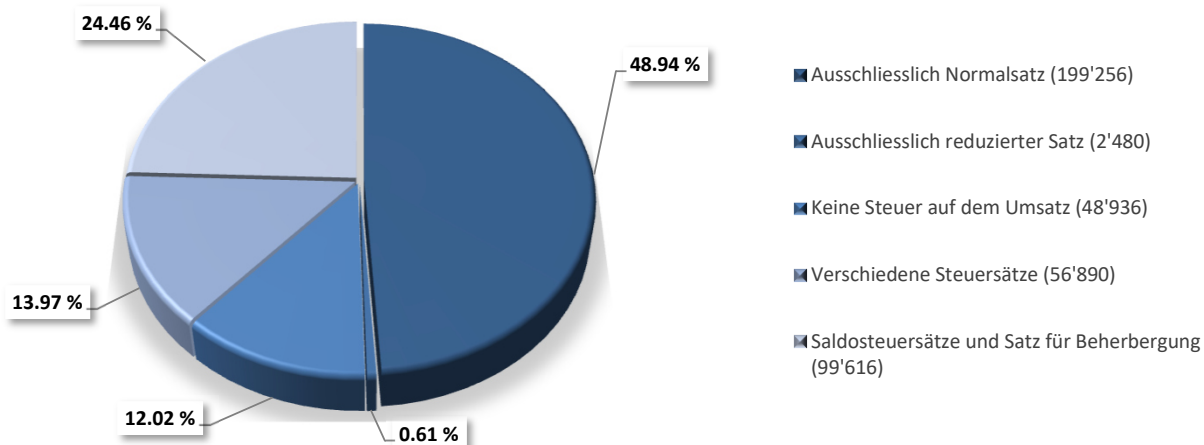

- die Anzahl Steuerpflichtige, die ihren gesamten Umsatz dem Normalsteuersatz unterstellen, ist angestiegen. (2017: 48.11 Prozent; 2021: 48.94 Prozent);
- der prozentuale Anteil der Steuerpflichtigen, deren Umsätze ausschliesslich zum reduzierten Satz steuerbar sind ist niedrig. (2017: 0.54 Prozent; 2021: 0.61 Prozent);
- der Anteil der Steuerpflichtigen, die sich für das System der vereinfachten Abrechnung mit Saldosteuersätzen entschieden haben, ist hingegen von 2017: 25.46 Prozent auf 2021: 24.46 Prozent gesunken. Diese Gruppe, die fast ein Drittel aller Steuerpflichtigen ausmacht, vereint lediglich 1.69 Prozent der Steuer auf den Umsatz auf sich. Da sich das System der vereinfachten Abrechnung nur an Kleinunternehmen richtet, überrascht dieses Ergebnis nicht;

T 8 Steuerpflichtige nach Steuersätzen, 2017 bis 2021

	2017	2018	2019	2020	2021
Anzahl Steuerpflichtige					
TOTAL	392'921	391'398	395'627	400'752	407'178
Ausschliesslich Normalsteuersatz	189'027	190'866	194'300	195'886	199'256
Ausschliesslich reduzierter Satz	2'104	2'184	2'304	2'305	2'480
Keine Steuer auf dem Umsatz	47'094	43'675	43'198	46'789	48'936
Verschiedene Steuersätze	54'674	55'602	55'422	55'871	56'890
Saldosteuersätze und Satz für Beherbergung	100'022	99'071	100'403	99'901	99'616
Saldosteuersätze	99'877	98'892	100'213	99'654	99'382
Satz für Beherbergung	145	179	190	247	234
Prozentuale Veränderung gegenüber Vorjahr					
TOTAL	1.11	-0.39	1.08	1.30	1.60
Ausschliesslich Normalsteuersatz	0.91	0.97	1.80	0.82	1.72
Ausschliesslich reduzierter Satz	-1.31	3.80	5.49	0.04	7.59
Keine Steuer auf dem Umsatz	4.01	-7.26	-1.09	8.31	4.59
Verschiedene Steuersätze	1.34	1.70	-0.32	0.81	1.82
Saldosteuersätze und Satz für Beherbergung	0.11	-0.95	1.34	-0.50	-0.29
Saldosteuersätze	0.14	-0.99	1.34	-0.56	-0.27
Satz für Beherbergung	-14.20	23.45	6.15	30.00	-5.26
Anteile in Prozent					
TOTAL	100.00	100.00	100.00	100.00	100.00
Ausschliesslich Normalsteuersatz	48.11	48.77	49.11	48.88	48.94
Ausschliesslich reduzierter Satz	0.54	0.56	0.58	0.58	0.61
Keine Steuer auf dem Umsatz	11.99	11.16	10.92	11.68	12.02
Verschiedene Steuersätze	13.91	14.21	14.01	13.94	13.97
Saldosteuersätze und Satz für Beherbergung	25.46	25.31	25.38	24.93	24.46
Saldosteuersätze	25.42	25.27	25.33	24.87	24.41
Satz für Beherbergung	0.04	0.05	0.05	0.06	0.06

- auch die Zahl der Steuerpflichtigen, deren Umsätze zu verschiedenen Steuersätzen besteuert werden, ist von 13.91 Prozent (2017) auf 13.97 Prozent (2021) angestiegen;
- die Zahl der Steuerpflichtigen, die 2021 gar keine Steuer auf dem Umsatz deklariert haben, beläuft sich auf 48'936. Davon sind 23'512 zwar im MWST-Register eingetragen, ohne jedoch im Berichtsjahr eine Geschäftstätigkeit ausgeübt zu haben. Die übrigen Pflichtigen deklarierten lediglich einen nicht steuerbaren Umsatz (oder lediglich einen Dienstleistungsbezug aus dem Ausland) und erzielten zum grössten Teil eine abziehbare Vorsteuer.

Die Verteilung der Steuerpflichtigen lässt sich noch auf eine weitere Art analysieren, nämlich nach der Netto-Steuer während den verschiedenen Steuerperioden (Monate, Quartale oder Halbjahre). Nach diesem Kriterium gibt es für den Steuerpflichtigen vier Möglichkeiten: entweder ist er konstant mit einer Steuerforderung belastet, verfügt konstant über ein Steuerguthaben, alterniert zwischen Forderung und Guthaben oder weist gar keine Geschäftstätigkeit, bzw. einen Null-Saldo, auf (Tabelle T 9).

- Die Anzahl der Steuerpflichtigen «konstant mit einer Steuerforderung» liegt bei 246'440, was einen Anteil von 60.52 Prozent ergibt.
- Die Anzahl der Steuerpflichtigen «konstant mit einem Steuerguthaben» beträgt 41'527 (10.20 Prozent).
- Die Steuerpflichtigen in der Kategorie «alternierende Forderung/Guthaben in der Quartalsfolge» machen 23.50 Prozent aus (95'699).
- In der Kategorie «ohne Geschäftstätigkeit oder mit Null-Saldo» (5.77 Prozent) finden sich die bereits weiter oben erwähnten 23'512 Steuerpflichtigen ohne Geschäftstätigkeit wieder. Die verbleibenden Steuerpflichtigen machen den gesamten deklarierten Umsatz als Abzug geltend, oder ihre abziehbare Vorsteuer und ihre Steuer auf dem Umsatz halten sich die Waage.

T 9 Steuerpflichtige nach Netto-Steuer, 2017 bis 2021

	2017	2018	2019	2020	2021
	Anzahl Steuerpflichtige				
TOTAL	392'921	391'398	395'627	400'752	407'178
«konstant mit einer Steuerforderung»	250'577	245'758	247'609	247'201	246'440
«konstant mit einem Steuerguthaben»	35'205	37'066	38'368	40'185	41'527
«alternierende Forderung/Guthaben in der Quartalsfolge»	87'592	88'034	89'678	90'991	95'699
«ohne Geschäftstätigkeit oder mit Null-Saldo»	19'547	20'540	19'972	22'375	23'512

3 Verteilung der Mehrwertsteuer

2021

3.1 Verteilung nach der Netto-Steuer der Steuerpflichtigen

- G 10 Anzahl Steuerpflichtige, Steuerforderung und Steuerguthaben nach Steuerbetragsklassen, 2021
Gliederung der MWST nach Steuerbetragsklassen, 2017 bis 2021
- T 11 - Anzahl Steuerpflichtige nach Steuerbetragsklassen
- T 12 - Steuerforderung nach Steuerbetragsklassen
- T 13 - Steuerguthaben nach Steuerbetragsklassen
- T 14 - Netto-Steuerforderungen nach Steuerbetragsklassen
- T 15 Die äussersten Steuerbetragsklassen, 2021
- Hauptelemente der MWST im Sekundär- und Tertiärsektor
- G 16 Gliederung der MWST nach Steuerbetragsklassen, 2021
- Netto-Steuerforderung, Gesamtumsatz, Export und steuerbarer Umsatz
- T 17 Gliederung der MWST nach Steuerbetragsklassen, 2021
- Netto-Steuerforderung, Gesamtumsatz, Export und steuerbarer Umsatz

3.2 Verteilung nach dem Umsatz der Steuerpflichtigen

- T 18 Gliederung der MWST nach Umsatzklassen: 2021 und Veränderung gegenüber dem Vorjahr
- Anzahl Steuerpflichtige, Gesamtumsatz, Steuerbarer Umsatz und Netto-Steuerforderung
- G 19 Steuerbarer / nicht steuerbarer Umsatz nach Umsatzklassen, 2021 (Anteile in %)
- T 20 Steuerbarer / nicht steuerbarer Umsatz nach Umsatzklassen, 2021 (Anteile in %)
- G 21 Gliederung der MWST nach Umsatzklassen, 2021
- Netto-Steuerforderung, Gesamtumsatz, Export und ausgenommene Umsätze
- T 22 Gliederung der MWST nach Umsatzklassen, 2021
- Netto-Steuerforderung, Gesamtumsatz, Export und ausgenommene Umsätze

3.3 Verteilung nach der Rechtsform der Steuerpflichtigen

- T 23 Gliederung der MWST nach Rechtsformen, 2021
- Anzahl Steuerpflichtige, Gesamtumsatz, Steuerbarer Umsatz und Netto-Steuerforderung
- T 24 Gliederung der MWST nach Rechtsformen
- Netto-Steuerforderung, 2017 bis 2021
- T 25 Gliederung der MWST nach Rechtsformen
- Anzahl Steuerpflichtige, 2017 bis 2021
- G 26 Steuerbarer / nicht steuerbarer Umsatz nach Rechtsformen, 2021 (Anteile in %)
- T 27 Steuerbarer / nicht steuerbarer Umsatz nach Rechtsformen, 2021 (Anteile in %)
- T 28 Steuerbarer Umsatz nach Rechtsformen und Abrechnungsarten, 2020 und 2021
- T 29 Gliederung der MWST nach Rechtsformen, 2020 und 2021, resultierend aus Arbeitsgemeinschaften (ARGE)
- T 30 Gliederung der MWST nach Rechtsformen, 2020 und 2021, resultierend aus Mwst-Gruppen

3.4 Verteilung nach der wirtschaftlichen Tätigkeit der Steuerpflichtigen

- 3.4.1 Klassifikation der wirtschaftlichen Tätigkeiten
- 3.4.2 Mehrwertsteuer und Branchenstruktur
- T 31 Hauptelemente der MWST nach Wirtschaftssektoren, 2021
MWST und Wirtschaftssektoren, 2017 bis 2021
- G 32 - Verteilung der Steuerpflichtigen
- G 33 - Verteilung der Steuer auf dem Umsatz
- G 34 - Verteilung der Steuerforderungen
- G 35 - Verteilung der Steuerguthaben
- T 36 MWST und Wirtschaftssektoren, 2017 bis 2021

3 Die Verteilung der Mehrwertsteuer

Die Verteilung der MWST und ihrer Elemente lässt sich aus verschiedensten Blickwinkeln betrachten. Vier Kriterien werden in der Analyse berücksichtigt:

- die Netto-Steuerforderung: positiver Saldo (vom Steuerpflichtigen zu bezahlen) oder negativer Saldo (von der ESTV zurückzuerstatten);
- der Umsatz pro Steuerpflichtigen (steuerbarer und nicht steuerbarer Gesamtumsatz);
- die Rechtsform des Steuerpflichtigen;
- der Wirtschaftszweig, in welchem der Steuerpflichtige tätig ist.

3.1 Verteilung nach der Netto-Steuer der Steuerpflichtigen

Die Klassifizierung basiert auf der jährlichen Netto-Steuerforderung, respektive dem jährlichen Netto-Steuer Guthaben (Netto-Steuerforderung: vgl. statistischer Teil, Tabellen T 1.1 bis T 1.3 und Grafik G 1.4). In den Tabellen T 11 bis T 14 und T 17 sowie in den Grafiken G 10 und G 16 werden die 27 Steuerklassen der Tabelle T 1.1 (statistischer Teil) in 10 Klassen zusammengefasst.

Für eine bestimmte Steuerperiode (Monat, Quartal oder Halbjahr) kann ein Steuerpflichtiger gegenüber der ESTV nicht gleichzeitig mit einer Steuerforderung konfrontiert sein und über ein Steuerguthaben verfügen. Unter dem Jahr kann er jedoch zwischen Forderung und Guthaben hin- und her wechseln. Das Auswahlkriterium für die Klassifizierung ergibt sich aus der Differenz zwischen den Steuerforderungen und den Steuerguthaben. Demzufolge umfasst jede Stufe mit positiver Netto-Steuerforderung auch Steuerpflichtige mit Steuerguthaben in einzelnen Steuerperioden. In den Stufen mit einer negativen Netto-Steuerforderung findet man demgegenüber immer auch Steuerpflichtige gegenüber denen die ESTV in einzelnen Steuerperioden eine Steuerforderung hat. Dieser Zusammenhang ist in der Grafik G 10 dargestellt, welche die Steuerforderungen und Steuerguthaben nach Steuerbetragsklassen wiedergibt. Im kleinen Säulendiagramm dieser Grafik ist ausserdem für jede Steuerbetragsklasse die Anzahl der Steuerpflichtigen ersichtlich.

In dieser Aufteilung wird die Konzentration der Mehrwertsteuer gut sichtbar, einerseits bei den Steuerforderungen und noch viel deutlicher bei den Steuerguthaben: 90.97 Prozent der Steuerguthaben entfallen auf 4.44 Prozent der Steuerpflichtigen (Steuerbetragsklasse 1), während 51.90 Prozent der Steuerforderungen auf 1.18 Prozent aller Steuerpflichtigen entfallen (Steuerbetragsklasse 10). Details zur Gliederung der MWST nach Steuerbetragsstufen sind in den Tabellen T 11 bis T 14 aufgeführt.

G 10 Anzahl Steuerpflichtige, Steuerforderung und Steuerguthaben nach Steuerbetragsklassen, 2021

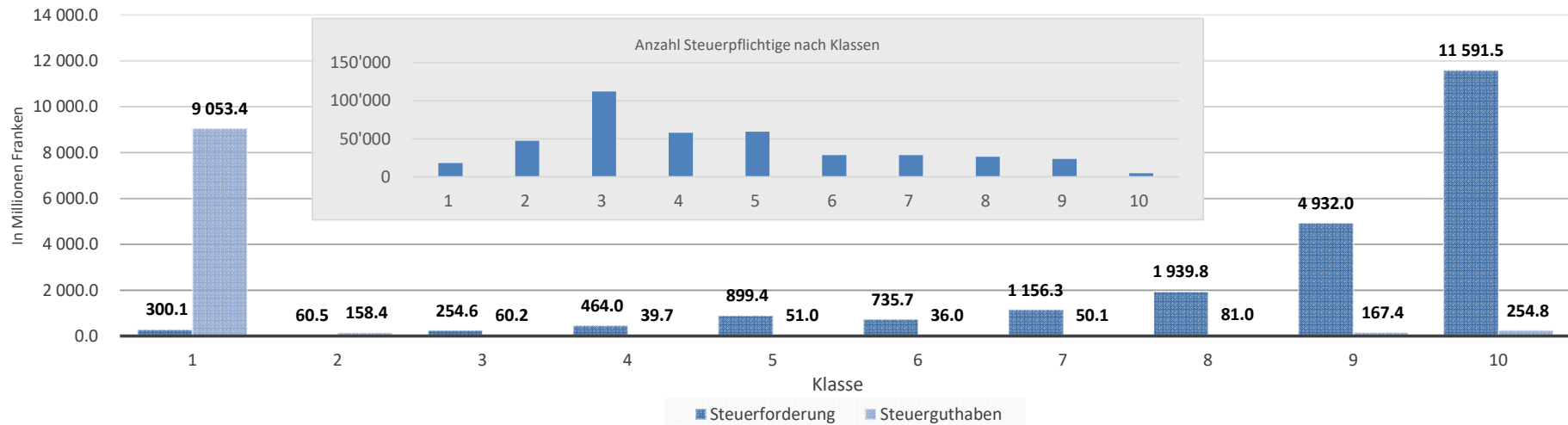

T 11 Gliederung der MWST nach Steuerbetragsstufen

Anzahl Steuerpflichtige, 2017 bis 2021

Klasse	Steuerbetragsklassen in Franken		Anzahl Steuerpflichtige					2020 - 2021 Veränderung in %
	von	bis	2017	2018	2019	2020	2021	
	Total		Absolut					
			392'920	391'398	395'627	400'752	407'178	1.60
1	bis	- 10 000	17'312	17'551	17'847	17'549	18'096	3.12
2	- 9 999	- 1	40'285	42'087	43'640	46'286	47'477	2.57
3	0	4 999	99'562	102'849	103'202	112'166	112'040	-0.11
4	5 000	9 999	58'215	57'251	57'609	57'736	58'039	0.52
5	10 000	19 999	61'613	59'429	59'790	58'294	59'340	1.79
6	20 000	29 999	29'829	28'977	29'161	28'061	28'555	1.76
7	30 000	49 999	30'232	28'991	29'160	27'907	28'617	2.54
8	50 000	99 999	27'566	26'669	27'162	25'632	26'560	3.62
9	100 000	499 999	23'821	23'106	23'507	22'583	23'645	4.70
10	500 000	u.m.	4'485	4'488	4'549	4'538	4'809	5.97

T 12 Gliederung der MWST nach Steuerbetragsstufen

Steuerforderung, 2017 bis 2021

Klasse	Steuerbetragsklassen in Franken		Steuerforderung					2020 - 2021 Veränderung in %
	von	bis	2017	2018	2019	2020	2021	
	Total		In Millionen Franken					
			21 149.9	20 645.6	21 185.3	20 900.3	22 334.0	6.86
1	bis	- 10 000	298.5	356.2	324.9	332.7	300.1	-9.80
2	- 9 999	- 1	62.0	60.1	56.8	58.4	60.5	3.68
3	0	4 999	239.9	244.1	244.9	261.5	254.6	-2.63
4	5 000	9 999	463.9	455.5	457.5	459.8	464.0	0.92
5	10 000	19 999	931.5	897.7	904.7	882.9	899.4	1.87
6	20 000	29 999	765.0	744.8	749.7	719.6	735.7	2.25
7	30 000	49 999	1 220.5	1 172.1	1 177.6	1 123.8	1 156.3	2.89
8	50 000	99 999	2 000.7	1 936.3	1 977.3	1 863.7	1 939.8	4.08
9	100 000	499 999	4 893.4	4 710.8	4 847.2	4 682.5	4 932.0	5.33
10	500 000	u.m.	10 274.5	10 067.8	10 444.8	10 515.4	11 591.5	10.23

T 13 Gliederung der MWST nach Steuerbetragsstufen

Steuer Guthaben, 2017 bis 2021

Klasse	Steuerbetragsklassen in Franken		Steuer Guthaben					2020 - 2021 Veränderung in %
	von	bis	2017	2018	2019	2020	2021	
	Total		In Millionen Franken					
			8 694.1	9 131.7	9 376.5	8 934.4	9 952.0	11.39
1	bis	- 10 000	7 908.1	8 255.4	8 537.2	8 130.2	9 053.4	11.36
2	- 9 999	- 1	150.8	150.9	149.4	154.6	158.4	2.45
3	0	4 999	59.0	61.7	59.8	63.2	60.2	-4.70
4	5 000	9 999	37.2	36.5	35.4	38.2	39.7	3.86
5	10 000	19 999	48.8	47.7	49.5	48.3	51.0	5.74
6	20 000	29 999	34.2	34.9	35.2	33.0	36.0	9.24
7	30 000	49 999	50.6	49.3	47.5	44.8	50.1	11.73
8	50 000	99 999	71.0	69.9	76.1	70.0	81.0	15.77
9	100 000	499 999	152.4	143.8	151.0	144.1	167.4	16.15
10	500 000	u.m.	181.9	281.7	235.5	208.0	254.8	22.47

T 14 Gliederung der MWST nach Steuerbetragsstufen

Netto-Steuerforderungen, 2017 bis 2021

Klasse	Steuerbetragsklassen in Franken		Netto-Steuerforderungen					2020 - 2021 Veränderung in %
	von	bis	2017	2018	2019	2020	2021	
	Total		In Millionen Franken					
			12 455.8	11 513.9	11 808.8	11 965.9	12 382.0	3.48
1	bis	- 10 000	- 7 609.6	- 7 899.2	- 8 212.3	- 7 797.4	- 8 753.2	12.26
2	- 9 999	- 1	- 88.9	- 90.7	- 92.6	- 96.2	- 97.8	1.70
3	0	4 999	180.9	182.5	185.1	198.3	194.4	-1.97
4	5 000	9 999	426.7	419.1	422.1	421.6	424.3	0.65
5	10 000	19 999	882.7	850.1	855.2	834.6	848.3	1.64
6	20 000	29 999	730.7	710.0	714.5	686.6	699.7	1.91
7	30 000	49 999	1 169.9	1 122.7	1 130.1	1 078.9	1 106.2	2.52
8	50 000	99 999	1 929.7	1 866.4	1 901.1	1 793.7	1 858.8	3.63
9	100 000	499 999	4 741.0	4 567.0	4 696.1	4 538.4	4 764.7	4.99
10	500 000	u.m.	10 092.6	9 786.1	10 209.3	10 307.4	11 336.7	9.99

T 15 Die äussersten Steuerbetragsstufen, 2021

Hauptelemente der MWST im Sekundär- und Tertiärsektor

	Steuer Guthaben		Netto-Steuerforderungen	
	Steuerbetrag bis - 10 000 Franken		Steuerbetrag grösser als 499 999 Franken	
	Sekundärsektor	Tertiärsektor	Sekundärsektor	Tertiärsektor
Anzahl Steuerpflichtige	5'934	11'974	1'453	3'354
	In Millionen Franken		In Millionen Franken	
Gesamtumsatz	644 167.6	1 722 078.3	232 264.3	1 283 655.7
Export von Gütern und Diensten	282 397.5	157 622.9	18 077.4	112 881.4
Leistungen im Ausland	216 390.4	1 351 730.8	92 839.5	600 912.9
Ausgenommener Umsatz	42 476.7	130 397.9	9 883.1	206 949.7
Steuerbarer Umsatz	68 744.4	74 639.8	108 007.7	351 761.6
Steuer auf Umsatz	13 038.3	17 645.6	10 602.0	33 973.9
Total anrechenbare Vorsteuer	18 542.0	20 874.6	7 919.0	25 321.4
Netto-Steuerforderung	- 5 503.8	- 3 228.9	2 682.9	8 652.4

Die Tabelle T 15 zeigt noch detaillierter die Verflechtungen zwischen den Hauptelementen der Mehrwertsteuer für 2021. Dabei wird von den äussersten Steuerbetragsstufen ausgegangen (Netto-Steuerforderungen von mehr als 499'999 Franken, bzw. Steuerguthaben von mehr als 9'999 Franken). Die Tabelle zeigt auf, welche Besonderheiten sich ergeben, je nachdem, ob die Steuerpflichtigen eine Geschäftstätigkeit im Sekundär- oder Tertiärsektor ausüben. Auf den ersten Sektor (Tabelle T 4.1_d Branche: A) wird hier nicht näher eingegangen.

Steuerguthaben von 10'000 Franken und mehr

Im Sekundärsektor verfügen die Steuerpflichtigen dieser Klasse netto über Steuerguthaben von 5.504 Milliarden Franken (aufgrund hoher Vorsteuerabzüge, welche sich aus den Exporten und den steuerbaren Umsätzen ergeben).

Trotz beinahe drei Mal so hohen Gesamtumsätzen ist die Nettosteuer im Tertiärsektor, die den Unternehmen in dieser Kategorie zurückerstattet wird, deutlich tiefer (3.229 Milliarden Franken) als im Sekundärsektor. Der Grund dafür liegt in den «Ausland-Ausland»-Umsätzen, wo praktisch keine Vorsteuer anfällt.

Steuerforderung von 500'000 Franken und mehr

Im Sekundärsektor beläuft sich die Vorsteuer, welche bei dieser Kategorie abzugsberechtigt ist, auf 7.919 Milliarden Franken. Die Steuer auf dem Umsatz errechnet sich aus einem gemessen am Gesamtumsatz relativ hohen steuerbaren Umsatz, denn ihre Exporte und Ausland-Ausland-Umsätze belaufen sich auf nur 110.917 Milliarden Franken. Das führt zu einer Netto-Steuerforderung von 2.683 Milliarden Franken zu Gunsten der ESTV. Die 3'354 Steuerpflichtigen des Tertiärsektors weisen eine Netto-Steuerforderung von 8.652 Milliarden Franken aus.

Die Grafik G 16 zeigt, wie wichtig für alle Steuerpflichtigen und Steuerbetragsklassen das Verhältnis zwischen Gesamtumsatz, Exporten, steuerbarem Umsatz und demzufolge Anteil an der Netto-Steuerforderung ist.

G 16 Gliederung der MWST nach Steuerbetragsklassen, 2021

(Netto-Steuerforderung, Gesamtumsatz, Export und steuerbarer Umsatz)

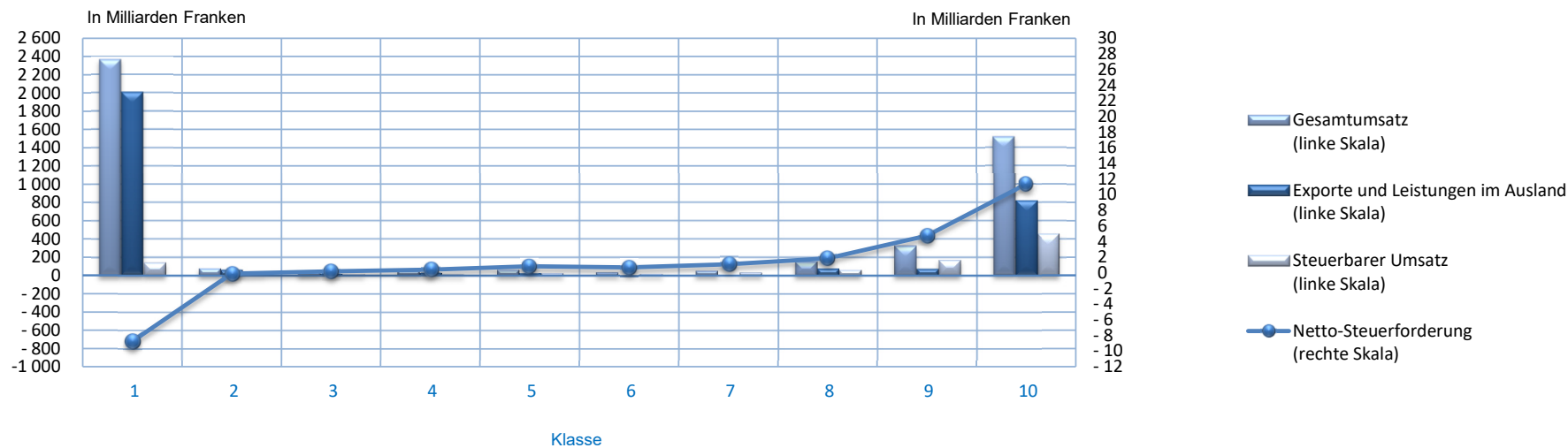

T 17 Gliederung der MWST nach Steuerbetragsklassen, 2021

Netto-Steuerforderung, Gesamtumsatz, Export und steuerbarer Umsatz

Klasse	Steuerbetragsklassen in Franken		Netto-Steuerforderung	Gesamtumsatz	Exporte und Leistungen im Ausland (Befreite Leistungen)	Steuerbarer Umsatz
	von	bis				
		Total	12 382.0	4 707 471.1	3 149 458.0	969 826.8
1	bis	- 10 000	- 8 753.2	2 367 123.6	2 008 176.9	144 183.7
2	- 9 999	- 1	- 97.8	82 545.8	65 842.9	7 769.0
3	0	4 999	194.4	45 675.4	23 692.7	16 114.2
4	5 000	9 999	424.3	54 337.0	31 930.8	17 134.8
5	10 000	19 999	848.3	65 702.5	27 742.9	30 241.2
6	20 000	29 999	699.7	35 634.5	6 994.8	24 428.0
7	30 000	49 999	1 106.2	53 525.0	8 096.5	36 753.3
8	50 000	99 999	1 858.8	157 498.6	77 572.7	62 963.9
9	100 000	499 999	4 764.7	329 471.5	74 696.4	170 432.9
10	500 000	u.m.	11 336.7	1 515 957.0	824 711.5	459 805.7

3.2 Verteilung nach dem Umsatz der Steuerpflichtigen

Die Steuerpflichtigen werden in 31 Umsatzklassen eingeteilt. Die Tabellen T 2.1 bis T 2.3 und Grafik G 2.4 des statistischen Teils geben sämtliche Resultate dieser Klassifizierung in Form von absoluten und relativen Werten sowie im Vorjahresvergleich wieder. In der Folge werden diese 31 Klassen in 11 Kategorien zusammengefasst, die den nachfolgenden Tabellen und den dazugehörigen Grafiken als Grundlage dienen. Die Tabelle T 18 zeigt die Entwicklung der vier Steuerelemente (Anzahl Steuerpflichtige, Gesamtumsatz, steuerbarer Umsatz und Netto-Steuerforderung) zwischen 2020 und 2021 nach Umsatzklassen auf.

T 18 Gliederung der MWST nach Umsatzklassen: 2021 und Veränderung gegenüber dem Vorjahr

(Anzahl Steuerpflichtige, Gesamtumsatz, Steuerbarer Umsatz und Netto-Steuerforderung)

Klasse	Umsatzklassen in Franken		Anzahl Steuerpflichtige		Gesamtumsatz		Steuerbarer Umsatz		Netto-Steuerforderung	
	von	bis	Absolut	Veränderung in %	In Millionen Franken	Veränderung in %	In Millionen Franken	Veränderung in %	In Millionen Franken	Veränderung in %
	Total		407'178	1.60	4 707 471.1	25.43	969 826.8	9.76	12 382.0	3.48
1	bis	99 999	105'194	-0.28	3 128.3	1.63	2 803.5	-2.90	- 135.1	1)
2	100 000	249 999	83'833	-0.15	14 070.3	0.08	12 828.8	0.08	458.7	1.34
3	250 000	499 999	65'759	2.17	23 491.1	2.15	21 283.3	2.06	745.7	4.05
4	500 000	999 999	52'657	1.72	37 399.9	1.65	33 275.2	1.15	1 091.7	2.09
5	1 000 000	1 999 999	38'704	2.83	54 692.2	3.01	47 423.6	2.63	1 420.3	1.79
6	2 000 000	2 999 999	16'533	4.17	40 437.4	4.13	34 272.1	3.49	990.6	4.66
7	3 000 000	4 999 999	15'279	5.50	58 966.5	5.66	48 403.2	4.89	1 216.4	1.32
8	5 000 000	9 999 999	12'841	7.20	89 604.9	7.27	68 807.8	6.10	1 658.5	5.63
9	10 000 000	49 999 999	13'277	7.18	322 666.4	7.65	204 194.9	7.87	3 481.2	4.64
10	50 000 000	999 999 999	2'650	9.55	626 791.9	9.90	223 734.8	7.94	2 050.9	5.58
11	1 000 000 000	u. mehr	451	14.76	3 436 222.3	33.45	272 799.6	20.05	- 596.8	1)

1) Weil die Netto-Steuerforderung negativ ist, ist ihre prozentuale Veränderung ohne Bedeutung.

Die Grafik G 19 und die Tabelle T 20 zeigen die Unterteilung des Gesamtumsatzes in einen steuerbaren und einen nicht steuerbaren Teil (im Wesentlichen Güter- und Dienstleistungsexporte, Ausland-Ausland-Geschäfte sowie von der Steuer ausgenommene Aktivitäten) nach Umsatzklassen. Ein wachsender Umsatz geht mit einer Verringerung des Anteils des steuerbaren Umsatzes am Gesamtumsatz einher. Über 88.97 Prozent des Gesamtumsatzes der kleinen steuerpflichtigen Unternehmen (mit einem Gesamtumsatz von weniger als 1 Million Franken) sind steuerbar. Bei den sehr grossen Unternehmen (Gesamtumsatz von einer Milliarde Franken und mehr) beträgt der Anteil des steuerbaren Umsatzes am Gesamtumsatz nur noch 7.94 Prozent.

Die Anzahl der Steuerpflichtigen nimmt mit steigendem Umsatz ab. Auf die steuerpflichtigen Unternehmen mit einem Gesamtumsatz von mehr als 5 Millionen Franken (7.18 Prozent aller Steuerpflichtigen) entfallen 95.07 Prozent des Gesamtumsatzes und 68.33 Prozent der Steuerforderungen. Allerdings entfallen auf diese auch 87.08 Prozent der Steuerguthaben, so dass die Nettosteuerforderung an diese Unternehmen im Verhältnis zu allen Steuerpflichtigen lediglich 53.25 Prozent beträgt. (vgl. Tabelle T 2.1 im statistischen Teil).

Ab dem 1. Januar 2019 wird die neue geräteunabhängige Abgabe für Radio und Fernsehen bei Haushalten und Unternehmen erhoben. Sie ersetzt die empfangsgeräteabhängige Abgabe, die Ende 2018 auslief. In der Schweiz mehrwertsteuerpflichtige Unternehmen (mit Sitz, Wohnsitz oder Betriebsstätte in der Schweiz) mit einem weltweiten Umsatz (Gesamtumsatz) von mindestens CHF 500'000 unterliegen der Radio- und TV-Abgabe. Dadurch erhält der Gesamtumsatz eine steuerrelevante Wichtigkeit. Abgabepflichtig ist ein Unternehmen, wenn es den vom Bundesrat festgelegten Mindestumsatz in der im vorangegangenen Kalenderjahr abgeschlossenen Steuerperiode nach Artikel 34 des Mehrwertsteuergesetzes vom 12. Juni 2009 (MWSTG) erreicht hat.

G 19 Steuerbarer / nicht steuerbarer Umsatz nach Umsatzklassen, 2021 (Anteile in %)

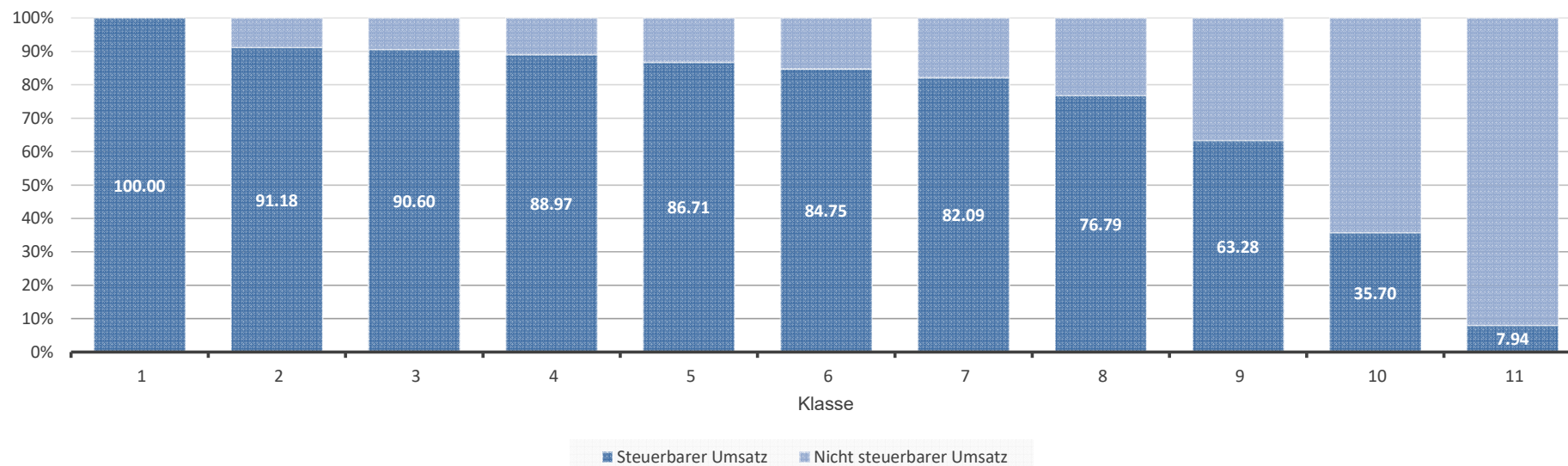

T 20 Steuerbarer / nicht steuerbarer Umsatz nach Umsatzklassen, 2021 (Anteile in %)

Klasse	Umsatzklassen in Franken von bis		G = B - F				Total der Abzüge	
			G		B		F	
			Steuerbarer Umsatz		Gesamtumsatz		Nicht steuerbarer Umsatz	
		In Millionen Franken	In Prozent	In Millionen Franken	In Prozent	In Millionen Franken	In Prozent	
	Total		969 826.8	20.60	4 707 471.1	100.00	3 737 644.4	79.40
1	bis	99 999	2 803.5	100.00	3 128.3	100.00	324.7	0.00
2	100 000	249 999	12 828.8	91.18	14 070.3	100.00	1 241.5	8.82
3	250 000	499 999	21 283.3	90.60	23 491.1	100.00	2 207.8	9.40
4	500 000	999 999	33 275.2	88.97	37 399.9	100.00	4 124.7	11.03
5	1 000 000	1 999 999	47 423.6	86.71	54 692.2	100.00	7 268.6	13.29
6	2 000 000	2 999 999	34 272.1	84.75	40 437.4	100.00	6 165.4	15.25
7	3 000 000	4 999 999	48 403.2	82.09	58 966.5	100.00	10 563.3	17.91
8	5 000 000	9 999 999	68 807.8	76.79	89 604.9	100.00	20 797.1	23.21
9	10 000 000	49 999 999	204 194.9	63.28	322 666.4	100.00	118 471.5	36.72
10	50 000 000	999 999 999	223 734.8	35.70	626 791.9	100.00	403 057.1	64.30
11	1 000 000 000	u. mehr	272 799.6	7.94	3 436 222.3	100.00	3 163 422.6	92.06

Interessant ist die Frage, warum die Netto-Steuerforderung bei Unternehmen mit einem Umsatz von 1 Milliarde und mehr ins Minus fällt. Die Antwort auf diese Frage liefert die Grafik G 21, in welcher für die elf Umsatzklassen der Gesamtumsatz, die Abzüge vom Gesamtumsatz (für den Güter- und Dienstleistungsexport, die Ausland-Ausland-Umsätze und die von der Steuer ausgenommenen Aktivitäten) sowie die Netto-Steuerforderung aufgeführt sind. Man sieht, dass trotz spektakulär höherem Gesamtumsatz der grössten Unternehmen deren Umsätze im Exportbereich sowie die anderen steuerbefreiten Aktivitäten derart hoch sind, dass schliesslich eine insgesamt negative Netto-Steuerforderung resultiert. Die umsatzstärksten Unternehmen sind mehrheitlich exportorientierte oder vorwiegend im Ausland tätige Konzerne, denen die ESTV einen Teil der Steuern zurückerstattet. Die betreffenden Beträge sind so hoch, dass sie die entrichteten Steuern von den anderen, auf dem lokalen Markt tätigen, grossen Unternehmen übersteigen und eine insgesamt negative Netto-Steuerforderung dieser Grossunternehmen nach sich ziehen.

G 21 Gliederung der MWST nach Umsatzklassen, 2021

(Netto-Steuerforderung, Gesamtumsatz, Export und ausgenommene Umsätze)

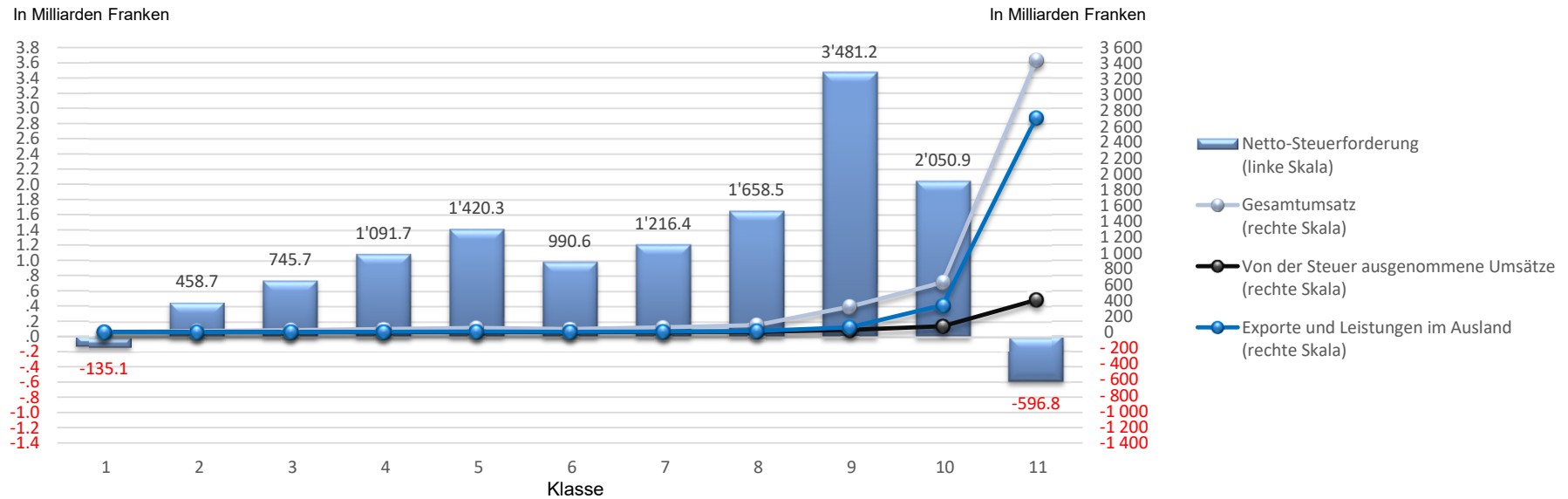

T 22 Gliederung der MWST nach Umsatzklassen, 2021

(Netto-Steuerforderung, Gesamtumsatz, Export und ausgenommene Umsätze)

Klasse	Umsatzklassen in Franken		Netto-Steuerforderung		Gesamtumsatz		Exporte und Leistungen im Ausland		Von der Steuer ausgenommene Umsätze	
	von	bis	In Millionen Franken	In Prozent	In Millionen Franken	In Prozent	In Millionen Franken	In Prozent	In Millionen Franken	In Prozent
	Total		12 382.0	100.00	4 707 471.1	100.00	3 149 458.0	100.00	521 190.1	100.00
1	bis	99 999	- 135.1	-1.09	3 128.3	0.07	271.2	0.01	42.2	0.01
2	100 000	249 999	458.7	3.70	14 070.3	0.30	999.0	0.03	212.6	0.04
3	250 000	499 999	745.7	6.02	23 491.1	0.50	1 670.8	0.05	469.2	0.09
4	500 000	999 999	1 091.7	8.82	37 399.9	0.79	2 320.5	0.07	1 083.6	0.21
5	1 000 000	1 999 999	1 420.3	11.47	54 692.2	1.16	5 567.1	0.18	1 990.0	0.38
6	2 000 000	2 999 999	990.6	8.00	40 437.4	0.86	4 382.6	0.14	1 495.9	0.29
7	3 000 000	4 999 999	1 216.4	9.82	58 966.5	1.25	7 384.4	0.23	2 657.8	0.51
8	5 000 000	9 999 999	1 658.5	13.39	89 604.9	1.90	14 459.5	0.46	5 353.4	1.03
9	10 000 000	49 999 999	3 481.2	28.11	322 666.4	6.85	61 698.1	1.96	27 976.2	5.37
10	50 000 000	999 999 999	2 050.9	16.56	626 791.9	13.31	341 376.1	10.84	73 967.5	14.19
11	1 000 000 000	u. mehr	- 596.8	-4.82	3 436 222.3	73.00	2 709 328.6	86.03	405 941.7	77.89

3.3 Verteilung nach der Rechtsform der Steuerpflichtigen

Die Tabellen T 3.1 bis T 3.3 und die Grafik G 3.4 im statistischen Teil, die Tabellen T 23, T 24, T 25 und T 27 sowie die Grafik G 26 zeigen Verteilungen nach der Rechtsform der Steuerpflichtigen. Sie bestätigen gewisse Tendenzen bzw. widerspiegeln bereits bekannte Aspekte.

Die Aktiengesellschaft bilden mit 33.52 Prozent die grösste Gruppe der Steuerpflichtigen, knapp gefolgt von den Gesellschaft mit beschränkter Haftung mit 32.71 Prozent. Der Gesamtumsatz wird zu 81.31 Prozent von den Aktiengesellschaft (42.19 Prozent) und den Einfache Gesellschaft (39.12 Prozent) erbracht.

Der steuerbare Umsatz und die Netto-Steuerforderung (56.81 bzw. 63.53 Prozent) stammen überwiegend von den Aktiengesellschaft.

Die Gesellschaft mit beschränkter Haftung tragen demgegenüber lediglich 18.07 Prozent zum steuerbaren Umsatz bei.

Die deutliche Divergenz zwischen den Anteilen am Gesamtumsatz und den Anteilen am steuerbaren Umsatz lässt sich damit erklären, dass die führenden Unternehmen in dieser Rechtsform im Exportsektor zu finden sind. Ein bedeutender Teil des Gesamtumsatzes dieser Unternehmen fällt auf «Ausland-Ausland-Umsätze».

Bezüglich der Aufteilung der Steuerpflichtigen auf die verschiedenen Rechtsformen lässt sich über den Horizont 2017 - 2021 ein stabiler Trend feststellen: Den stärksten Zuwachs verzeichnen die Gesellschaft mit beschränkter Haftung, die ihren Anteil von 4.57 Prozent gegenüber 4.51 Prozent im Vorjahr halten konnten. Seit dem Zeitpunkt der Einführung der MWST im Jahre 1995 ist ihre Zahl von 5'784 (Anteil von 2.21 Prozent) auf 133'195 (Anteil von 32.71 Prozent) gestiegen.

Auch die Zahl der Ausl. Niederlassung nicht im HR weist eine steigende Tendenz auf.

Die Einzelfirma verloren an Bedeutung: waren es 2017 noch 26.97 Prozent, betrug ihr Anteil 2021 noch 21.87 Prozent.

Die Grafik G 26 und die Tabelle T 27 verdeutlicht den Anteil der steuerbaren und nicht steuerbaren Umsätze an den Gesamtumsätzen nach Rechtsformen.

Nur bei drei Rechtsformen sind über 89 Prozent des Umsatzes steuerbar. Es handelt sich erwartungsgemäss um die Verwaltung des Bezirks, die Einzelfirma und die Kollektivgesellschaft. Da es sich mehrheitlich um Unternehmen handelt, die vorwiegend im Nahbereich tätig sind, weisen sie nur sehr wenig Exporte oder von der Steuer ausgenommene Umsätze auf.

Die ESTV gestattet der steuerpflichtigen Person auf Antrag, über die Steuer nach vereinnahmten Entgelten abzurechnen. Die gewählte Abrechnungsart muss während mindestens einer Steuerperiode beibehalten werden. Die ESTV kann die steuerpflichtige Person verpflichten, nach vereinnahmten Entgelten abzurechnen, wenn:

- a. diese zu einem erheblichen Teil Entgelte erhält, bevor sie die Leistung ausführt oder darüber Rechnung stellt; oder
- b. der begründete Verdacht besteht, dass die steuerpflichtige Person die Abrechnung nach vereinbarten Entgelten missbraucht, um sich oder einer Drittperson einen unrechtmässiger Vorteil zu verschaffen.

Eine Arbeitsgemeinschaft (oft als ARGE abgekürzt) ist ein Zusammenschluss mehrerer rechtlich und wirtschaftlich selbständiger Unternehmen zur gemeinsamen Ausführung eines Projekts. Arbeitsgemeinschaften sind am häufigsten im Baugewerbe zu finden, aber nicht auf diesen Bereich beschränkt. Im Jahr 2021 lassen sich aus den 4'471 Arbeitsgemeinschaften 9'978 wirtschaftlich selbständige Unternehmen zählen.

Rechtsträger mit Sitz oder Betriebsstätte in der Schweiz, die unter einheitlicher Leitung eines Rechtsträgers miteinander verbunden sind, können sich auf Antrag zu einem einzigen Steuersubjekt (MWST-Gruppe) zusammenschliessen. Ein Rechtsträger mit Sitz im Ausland kann in der Regel Mitglied einer MWST-Gruppe werden, sofern er eine oder mehrere Betriebsstätten in der Schweiz hat. Davon ausgenommen sind in der Schweiz domizilierte Betriebsstätten von Unternehmen mit Sitz im Fürstentum Liechtenstein, die dem liechtensteinischen Hauptsitz zugeordnet werden und daher nicht als Gruppenmitglied in eine Schweizer MWST-Gruppe einbezogen werden können. Ebenso werden im Fürstentum Liechtenstein domizilierte Betriebsstätten einer Unternehmung mit Sitz in der Schweiz dem Hauptsitz in der Schweiz zugeordnet und können somit in eine Schweizer MWST-Gruppe einbezogen werden. Bei den Mwst-Gruppen zeigt sich, dass ein bedeutender Teil des Gesamtumsatzes auf «Ausland-Ausland-Umsätze» fällt.

T 23 Gliederung der MWST nach Rechtsformen, 2021

(Anzahl Steuerpflichtige, Gesamtumsatz, Steuerbarer Umsatz und Netto-Steuerforderung)

Datenschutzrichtlinie *		Anzahl Steuerpflichtige		Gesamtumsatz		Steuerbarer Umsatz		Netto-Steuerforderung	
Rechtsformen		Absolut	In Prozent	In Millionen Franken	In Prozent	In Millionen Franken	In Prozent	In Millionen Franken	In Prozent
Total		407'178	96.30	4 707 471.1	100.00	969 826.8	100.00	12 382.0	100.00
AA	Aktiengesellschaft	136'503	33.52	1 986 115.7	42.19	550 918.8	56.81	7 866.9	63.53
AB	Gesellschaft mit beschränkter Haftung	133'195	32.71	410 531.2	8.72	104 604.1	10.79	2 107.0	17.02
AC	Kollektivgesellschaft	4'442	1.09	2 744.0	0.06	2 454.9	0.25	74.8	0.60
AD	Kommanditgesellschaft	487	0.12	2 523.1	0.05	708.2	0.07	8.8	0.07
AE	Genossenschaft	1'835	0.45	36 524.4	0.78	32 368.3	3.34	176.5	1.43
AF	Einzelfirma	89'030	21.87	30 769.9	0.65	27 947.4	2.88	827.0	6.68
AG	Verein (auch staatl. anerkannte Kirchen)	4'707	1.16	13 230.0	0.28	5 227.3	0.54	98.1	0.79
AH	Stiftung	1'542	0.38	26 519.0	0.56	3 253.9	0.34	50.0	0.40
AI	Einfache Gesellschaft	10'349	2.54	1 841 571.2	39.12	175 246.7	18.07	- 306.1	-2.47
AJ	Kommanditaktiengesellschaft	3	0.00	*	*	*	*	*	*
AK	Ausl. Niederlassung im HR eingetragen	1'617	0.40	79 238.5	1.68	9 787.2	1.01	139.4	1.13
AL	Besondere Rechtsform	81	0.02	76.8	0.00	63.6	0.01	1.5	0.01
AM	Kommanditges. kollektive Kapitalanlagen	2	0.00	*	*	*	*	*	*
AN	Investmentges. variablem Kapital (SICAV)	5	0.00	108.8	0.00	66.2	0.01	- 1.5	-0.01
AO	Investmentges. festem Kapital (SICAF)	1	0.00	*	*	*	*	*	*
AP	Institut des öffentlichen Rechts	221	0.05	45 034.4	0.96	11 826.9	1.22	213.4	1.72
AQ	Nichtkaufmännische Prokuren								
AR	Haupt von Gemeinderschaften								
AS	Schweizerische Zweigniederlassung im HR	4	0.00	*	*	*	*	*	*
AT	Verwaltung des Bundes	36	0.01	2 723.2	0.06	286.5	0.03	10.4	0.08
AU	Verwaltung des Kantons	462	0.11	5 077.7	0.11	1 144.8	0.12	36.5	0.29
AV	Verwaltung des Bezirks	22	0.01	23.7	0.00	22.5	0.00	0.6	0.00
AW	Verwaltung der Gemeinde	6'329	1.55	9 099.6	0.19	6 324.3	0.65	74.5	0.60
AX	öff.-rechtl. Körperschaft (Verwaltung)	960	0.24	5 381.6	0.11	1 518.2	0.16	43.0	0.35
AY	Unternehmen des Bundes								
AZ	Unternehmen des Kantons	16	0.00	3 166.3	0.07	117.2	0.01	4.8	0.04
BA	Unternehmen des Bezirks	6	0.00	45.8	0.00	18.2	0.00	0.4	0.00
BB	Unternehmen der Gemeinde	128	0.03	2 660.5	0.06	1 207.5	0.12	28.1	0.23
BC	öff.-rechtl. Körperschaft (Unternehmen)	139	0.03	8 474.7	0.18	689.2	0.07	14.6	0.12
BD	Ausl. Niederlassung nicht im HR	14'893	3.66	194 788.1	4.14	33 518.2	3.46	891.4	7.20
BE	Ausländisches öffentliches Unternehmen	2	0.00	*	*	*	*	*	*
BF	Ausländische öffentliche Verwaltung	1	0.00	*	*	*	*	*	*
BG	Internationale Organisation								
BH	Ausländische Unternehmen	142	0.03	661.2	0.01	420.2	0.04	19.0	0.15
BI	Staatlich anerkannte Kirche								
BJ	Ausländische Aktiengesellschaft	5	0.00	0.6	0.00	0.6	0.00	0.0	0.00
BM	Fonds	3	0.00	*	*	*	*	*	*
Z	Unbestimmte Tätigkeiten	10	0.00	4.4	0.00	1.3	0.00	0.1	0.00

T 24 Gliederung der MWST nach Rechtsformen

(Netto-Steuerforderung, 2017 bis 2021)

Datenschutzrichtlinie *		Netto-Steuerforderung in Millionen Franken					Veränderung in %
Rechtsformen		2017	2018	2019	2020	2021	2020 - 2021
	Total	12 059.0	11 513.9	11 808.8	11 965.9	12 382.0	3.48
AA	Aktiengesellschaft	8 085.7	7 445.9	7 737.2	7 847.7	7 866.9	0.24
AB	Gesellschaft mit beschränkter Haftung	1 942.4	1 916.8	2 029.4	2 051.0	2 107.0	2.73
AC	Kollektivgesellschaft	100.9	94.4	90.9	78.6	74.8	-4.78
AD	Kommanditgesellschaft	15.0	13.2	11.1	11.4	8.8	-22.49
AE	Genossenschaft	207.3	210.4	211.9	193.7	176.5	-8.88
AF	Einzelfirma	1 157.8	1 022.2	973.1	850.2	827.0	-2.72
AG	Verein (auch staatl. anerkannte Kirchen)	117.6	113.9	108.7	99.2	98.1	-1.10
AH	Stiftung	72.4	59.7	64.6	40.8	50.0	22.45
AI	Einfache Gesellschaft	- 181.1	- 235.2	- 349.4	- 381.2	- 306.1	19.69
AJ	Kommanditaktiengesellschaft	*	*	*	*	*	
AK	Ausl. Niederlassung im HR eingetragen	63.8	49.2	92.4	127.6	139.4	9.32
AL	Besondere Rechtsform	- 2.6	4.3	- 1.7	1.7	1.5	-12.29
AM	Kommanditges. kollektive Kapitalanlagen				*	*	
AN	Investmentges. variablem Kapital (SICAV)	*	*	*	*	- 1.5	*
AO	Investmentges. festem Kapital (SICAF)				*	*	
AP	Institut des öffentlichen Rechts	238.8	228.3	261.6	164.1	213.4	30.00
AQ	Nichtkaufmännische Prokuren						
AR	Haupt von Gemeinderschaften						
AS	Schweizerische Zweigniederlassung im HR	*	*	- 0.1	0.2	*	*
AT	Verwaltung des Bundes	11.9	10.9	10.6	10.7	10.4	-2.91
AU	Verwaltung des Kantons	47.2	42.0	25.5	38.5	36.5	-5.29
AV	Verwaltung des Bezirks	0.4	0.4		0.4	0.6	45.07
AW	Verwaltung der Gemeinde	107.3	117.6		64.8	74.5	15.09
AX	öff.-rechtl. Körperschaft (Verwaltung)	41.7	35.8		35.7	43.0	20.42
AY	Unternehmen des Bundes						
AZ	Unternehmen des Kantons	6.5	7.0		4.3	4.8	11.03
BA	Unternehmen des Bezirks	0.3	0.4		0.4	0.4	6.92
BB	Unternehmen der Gemeinde	25.9	25.1		29.7	28.1	-5.39
BC	öff.-rechtl. Körperschaft (Unternehmen)	16.8	15.4		13.9	14.6	5.10
BD	Ausl. Niederlassung nicht im HR	324.4	316.3		668.1	891.4	33.43
BE	Ausländisches öffentliches Unternehmen	*	*	*	*	*	
BF	Ausländische öffentliche Verwaltung			*	*	*	
BG	Internationale Organisation						
BH	Ausländische Unternehmen	55.6	20.0	15.0	14.6	19.0	30.14
BI	Staatlich anerkannte Kirche						
BJ	Ausländische Aktiengesellschaft	*		*	*	0.0	*
BM	Fonds				*	*	
Z	Unbestimmte Tätigkeiten	0.0	0.0	0.1	0.0	0.1	127.65

T 25 Gliederung der MWST nach Rechtsformen

(Anzahl Steuerpflichtige, 2017 bis 2021)

Rechtsformen		Anzahl Steuerpflichtige (absolut)					Veränderung in % 2020 - 2021
		2017	2018	2019	2020	2021	
Total		392'916	391'398	374'930	400'752	407'178	1.60
AA	Aktiengesellschaft	130'274	130'507	131'870	133'905	136'503	1.94
AB	Gesellschaft mit beschränkter Haftung	114'714	116'545	121'877	127'375	133'195	4.57
AC	Kollektivgesellschaft	5'167	5'029	4'768	4'594	4'442	-3.31
AD	Kommanditgesellschaft	716	642	590	545	487	-10.64
AE	Genossenschaft	1'831	1'818	1'821	1'831	1'835	0.22
AF	Einzelfirma	105'973	98'586	94'792	91'765	89'030	-2.98
AG	Verein (auch staatl. anerkannte Kirchen)	4'497	4'569	4'640	4'623	4'707	1.82
AH	Stiftung	1'479	1'496	1'521	1'544	1'542	-0.13
AI	Einfache Gesellschaft	10'862	10'572	10'403	10'362	10'349	-0.13
AJ	Kommanditaktiengesellschaft	2	2	3	2	3	50.00
AK	Ausl. Niederlassung im HR eingetragen	1'669	1'648	1'639	1'614	1'617	0.19
AL	Besondere Rechtsform	14	156	111	100	81	-19.00
AM	Kommanditges. kollektive Kapitalanlagen				2	2	0.00
AN	Investmentges. variablem Kapital (SICAV)	1	1	2	3	5	66.67
AO	Investmentges. festem Kapital (SICAF)				1	1	0.00
AP	Institut des öffentlichen Rechts	207	204	210	217	221	1.84
AQ	Nichtkaufmännische Prokuren						
AR	Haupt von Gemeinderschaften						
AS	Schweizerische Zweigniederlassung im HR	2	2	6	7	4	-42.86
AT	Verwaltung des Bundes	39	37	36	35	36	2.86
AU	Verwaltung des Kantons	534	524	480	467	462	-1.07
AV	Verwaltung des Bezirks	24	23		22	22	0.00
AW	Verwaltung der Gemeinde	6'407	6'392		6'336	6'329	-0.11
AX	öff.-rechtl. Körperschaft (Verwaltung)	915	912		950	960	1.05
AY	Unternehmen des Bundes						
AZ	Unternehmen des Kantons	23	22		16	16	0.00
BA	Unternehmen des Bezirks	5	5		6	6	0.00
BB	Unternehmen der Gemeinde	131	126		129	128	-0.78
BC	öff.-rechtl. Körperschaft (Unternehmen)	110	113		141	139	-1.42
BD	Ausl. Niederlassung nicht im HR	7'291	11'324		14'003	14'893	6.36
BE	Ausländisches öffentliches Unternehmen	2	2	2	3	2	-33.33
BF	Ausländische öffentliche Verwaltung			1	1	1	0.00
BG	Internationale Organisation						
BH	Ausländische Unternehmen	21	127	143	143	142	-0.70
BI	Staatlich anerkannte Kirche						
BJ	Ausländische Aktiengesellschaft	1		1	1	5	400.00
BM	Fonds				3	3	0.00
Z	Unbestimmte Tätigkeiten	5	14	14	6	10	66.67

G 26 Steuerbarer / nicht steuerbarer Umsatz nach Rechtsformen, 2021 (Anteile in %)

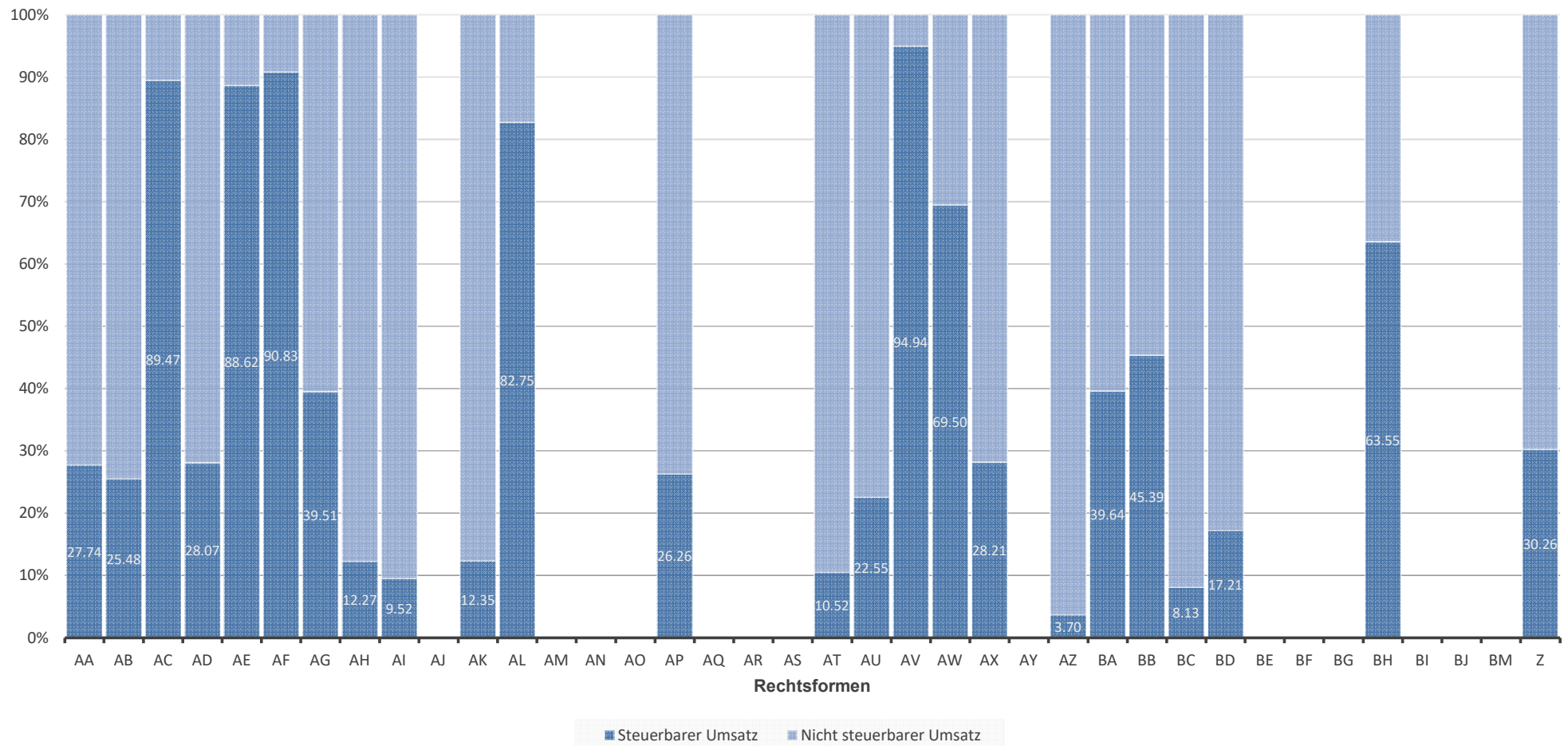

T 27 Steuerbarer / nicht steuerbarer Umsatz nach Rechtsformen, 2021 (Anteile in %)

Datenschutzrichtlinie *		Steuerbarer Umsatz		Nicht steuerbarer Umsatz		Gesamtumsatz
Rechtsformen	In Millionen Franken	In Prozent	In Millionen Franken	In Prozent	In Millionen Franken	
Total	969 826.8	20.60	3 737 644.4	79.40	4 707 471.1	
AA Aktiengesellschaft	550 918.8	27.74	1 435 196.9	72.26	1 986 115.7	
AB Gesellschaft mit beschränkter Haftung	104 604.1	25.48	305 927.1	74.52	410 531.2	
AC Kollektivgesellschaft	2 454.9	89.47	289.0	10.53	2 744.0	
AD Kommanditgesellschaft	708.2	28.07	1 814.9	71.93	2 523.1	
AE Genossenschaft	32 368.3	88.62	4 156.2	11.38	36 524.4	
AF Einzelfirma	27 947.4	90.83	2 822.5	9.17	30 769.9	
AG Verein (auch staatl. anerkannte Kirchen)	5 227.3	39.51	8 002.8	60.49	13 230.0	
AH Stiftung	3 253.9	12.27	23 265.1	87.73	26 519.0	
AI Einfache Gesellschaft	175 246.7	9.52	1 666 324.4	90.48	1 841 571.2	
AJ Kommanditaktiengesellschaft	*	*	*	*	*	
AK Ausl. Niederlassung im HR eingetragen	9 787.2	12.35	69 451.2	87.65	79 238.5	
AL Besondere Rechtsform	63.6	82.75	13.3	17.25	76.8	
AM Kommanditges. kollektive Kapitalanlagen						
AN Investmentges. variablem Kapital (SICAV)	*	*	*	*	*	
AO Investmentges. festem Kapital (SICAF)						
AP Institut des öffentlichen Rechts	11 826.9	26.26	33 207.5	73.74	45 034.4	
AQ Nichtkaufmännische Prokuren						
AR Haupt von Gemeinderschaften						
AS Schweizerische Zweigniederlassung im HR	*	*	*	*	*	
AT Verwaltung des Bundes	286.5	10.52	2 436.7	89.48	2 723.2	
AU Verwaltung des Kantons	1 144.8	22.55	3 932.9	77.45	5 077.7	
AV Verwaltung des Bezirks	22.5	94.94	1.2	5.06	23.7	
AW Verwaltung der Gemeinde	6 324.3	69.50	2 775.3	30.50	9 099.6	
AX öff.-rechtl. Körperschaft (Verwaltung)	1 518.2	28.21	3 863.5	71.79	5 381.6	
AY Unternehmen des Bundes						
AZ Unternehmen des Kantons	117.2	3.70	3 049.1	96.30	3 166.3	
BA Unternehmen des Bezirks	18.2	39.64	27.7	60.36	45.8	
BB Unternehmen der Gemeinde	1 207.5	45.39	1 453.0	54.61	2 660.5	
BC öff.-rechtl. Körperschaft (Unternehmen)	689.2	8.13	7 785.5	91.87	8 474.7	
BD Ausl. Niederlassung nicht im HR	33 518.2	17.21	161 269.9	82.79	194 788.1	
BE Ausländisches öffentliches Unternehmen	*	*	*	*	*	
BF Ausländische öffentliche Verwaltung						
BG Internationale Organisation						
BH Ausländische Unternehmen	420.2	63.55	241.0	36.45	661.2	
BI Staatlich anerkannte Kirche						
BJ Ausländische Aktiengesellschaft	*	*	*	*	*	
BM Fonds						
Z Unbestimmte Tätigkeiten	1.3	30.26	3.1	69.74	4.4	

T 28 Steuerbarer Umsatz nach Rechtsformen und Abrechnungsarten, 2020 und 2021

(Nach vereinbarten und vereinnahmten Entgelten)

Datenschutzrichtlinie *		2020				2021			
		Anzahl Steuerpflichtige		Vereinnahmter steuerbarer Umsatz		Anzahl Steuerpflichtige		Vereinnahmter steuerbarer Umsatz	
		Absolut	In Millionen Franken	Absolut	In Millionen Franken	Absolut	In Millionen Franken	Absolut	In Millionen Franken
Rechtsformen									
Total		172'687	735 581.5	228'065	148 005.7	176'798	814 752.5	230'380	155 074.3
AA	Aktiengesellschaft	68'862	433 393.5	65'043	78 226.9	70'321	468 702.8	66'182	82 216.0
AB	Gesellschaft mit beschränkter Haftung	45'912	52 855.3	81'463	37 588.7	48'057	63 642.2	85'138	40 961.9
AC	Kollektivgesellschaft	1'402	925.8	3'192	1 625.6	1'395	906.4	3'047	1 548.5
AD	Kommanditgesellschaft	156	428.8	389	267.3	146	495.9	341	212.4
AE	Genossenschaft	1'058	31 453.3	773	689.2	1'063	31 669.4	772	698.9
AF	Einzel firma	26'269	7 979.4	65'496	20 198.5	25'944	8 193.9	63'086	19 753.5
AG	Verein (auch staatl. anerkannte Kirchen)	2'541	3 437.0	2'082	975.8	2'613	4 139.2	2'094	1 088.1
AH	Stiftung	1'054	2 478.5	490	327.4	1'052	2 888.6	490	365.4
AI	Einfache Gesellschaft	5'906	145 411.2	4'456	5 748.5	5'929	169 727.6	4'420	5 519.1
AJ	Kommanditaktiengesellschaft	2	*			2	*	1	*
AK	Ausl. Niederlassung im HR eingetragen	1'153	7 769.6	461	376.1	1'156	9 357.6	461	429.6
AL	Besondere Rechtsform	71	61.0	29	1.8	59	62.5	22	1.1
AM	Kommanditges. kollektive Kapitalanlagen	1	*	1	*	1	*	1	*
AN	Investmentges. variablem Kapital (SICAV)	2	*	1	*	3	*	2	*
AO	Investmentges. festem Kapital (SICAF)	1	*			1	*		
AP	Institut des öffentlichen Rechts	191	11 405.2	26	90.8	195	11 738.2	26	88.7
AQ	Nichtkaufmännische Prokuren								
AR	Haupt von Gemeinderschaften								
AS	Schweizerische Zweigniederlassung im HR	7	22.53278494			4	*		
AT	Verwaltung des Bundes	30	262.9978208	5	8.28435033	31	278.196495	5	8.31848041
AU	Verwaltung des Kantons	412	1 132.3	55	53.1	407	1 080.3	55	64.6
AV	Verwaltung des Bezirks	14	12.6	8	7.6	14	14.0	8	8.6
AW	Verwaltung der Gemeinde	5'650	5 867.1	686	393.2	5'646	5 932.3	683	392.0
AX	öff.-rechtl. Körperschaft (Verwaltung)	660	1 087.5	290	323.6	670	1 195.9	290	322.2
AY	Unternehmen des Bundes								
AZ	Unternehmen des Kantons	12	98.5	4	*	12	108.9	4	*
BA	Unternehmen des Bezirks	3	*	3	*	3	*	3	*
BB	Unternehmen der Gemeinde	106	1 105.1	23	53.0	104	1 145.3	24	62.2
BC	öff.-rechtl. Körperschaft (Unternehmen)	116	591.6	25	68.7	113	616.9	26	72.2
BD	Ausl. Niederlassung nicht im HR	10'976	27 397.0	3'027	961.3	11'733	32 306.6	3'160	1 211.6
BE	Ausländisches öffentliches Unternehmen	3	*			2	*		
BF	Ausländische öffentliche Verwaltung	1	*			1	*		
BG	Internationale Organisation								
BH	Ausländische Unternehmen	110	346.1	33	6.8	107	415.4	35	4.8
BI	Staatlich anerkannte Kirche								
BJ	Ausländische Aktiengesellschaft	1	*			3	*	2	*
BM	Fonds	2	*	1	*	2	*	1	*
Z	Unbestimmte Tätigkeiten	3	*	3	*	9	1.1	1	*

T 29 Gliederung der MWST nach Rechtsformen, 2020 und 2021, resultierend aus Arbeitsgemeinschaften (ARGE)

(Anzahl Arbeitsgemeinschaften, Gesamtumsatz, Steuerbarer Umsatz und Netto- Steuerforderung)		Anzahl Arbeits- gemeinschaften	2020			2021			
			Gesamtumsatz	Steuerbarer Umsatz	Netto-Steuer- forderung	Anzahl Arbeits- gemeinschaften	Gesamtumsatz	Steuerbarer Umsatz	Netto-Steuer- forderung
Datenschutzrichtlinie *									
Rechtsformen									
Total		4'465	21 261.9	14 250.8	93.6	4'471	22 510.0	13 622.3	87.3
AA	Aktiengesellschaft	170	3 902.4	3 806.0	121.9	174	4 049.6	3 925.0	126.6
AB	Gesellschaft mit beschränkter Haftung	30	28.3	28.3	1.2	29	30.7	30.7	1.3
AC	Kollektivgesellschaft	1	*	*	*	1	*	*	*
AD	Kommanditgesellschaft								
AE	Genossenschaft								
AF	Einzelfirma	6	1.7	1.7	0.0	5	1.5	1.5	0.0
AG	Verein (auch staatl. anerkannte Kirchen)	3	*	*	*	3	*	*	*
AH	Stiftung								
AI	Einfache Gesellschaft	4'231	17 304.2	10 389.5	- 29.8	4'235	18 413.8	9 650.8	- 40.7
AJ	Kommanditaktiengesellschaft								
AK	Ausl. Niederlassung im HR eingetragen								
AL	Besondere Rechtsform	3	*	*	*	4	*	*	*
AM	Kommanditges. kollektive Kapitalanlagen								
AN	Investmentges. variablem Kapital (SICAV)								
AO	Investmentges. festem Kapital (SICAF)								
AP	Institut des öffentlichen Rechts								
AQ	Nichtkaufmännische Prokuren								
AR	Haupt von Gemeinderschaften								
AS	Schweizerische Zweigniederlassung im HR								
AT	Verwaltung des Bundes								
AU	Verwaltung des Kantons								
AV	Verwaltung des Bezirks								
AW	Verwaltung der Gemeinde	8	7.6	7.6	0.1	8	6.1	6.1	0.1
AX	öff.-rechtl. Körperschaft (Verwaltung)	2	*	*	*	2	*	*	*
AY	Unternehmen des Bundes								
AZ	Unternehmen des Kantons								
BA	Unternehmen des Bezirks								
BB	Unternehmen der Gemeinde								
BC	öff.-rechtl. Körperschaft (Unternehmen)								
BD	Ausl. Niederlassung nicht im HR	11	17.7	17.7	0.1	10	8.2	8.2	- 0.0
BE	Ausländisches öffentliches Unternehmen								
BF	Ausländische öffentliche Verwaltung								
BG	Internationale Organisation								
BH	Ausländische Unternehmen								
BI	Staatlich anerkannte Kirche								
BJ	Ausländische Aktiengesellschaft								
BM	Fonds								
Z	Unbestimmte Tätigkeiten								

T 30 Gliederung der MWST nach Rechtsformen, 2020 und 2021, resultierend aus Mwst-Gruppen

(Anzahl Mwst-Gruppen, Gesamtumsatz, Steuerbarer Umsatz und und Netto-Steuerforderung)

Datenschutzrichtlinie *		Anzahl Mwst-Gruppen	Gesamtumsatz	Steuerbarer Umsatz	Netto-Steuerforderung	Anzahl Mwst-Gruppen	Gesamtumsatz	Steuerbarer Umsatz	Netto-Steuerforderung
		2020				2021			
		Rechtsformen	Absolut	In Millionen Franken		Absolut	In Millionen Franken		
Total		1'232	1 369 077.2	139 231.8	- 476.1	1'286	1 813 987.0	164 594.7	- 388.7
AA	Aktiengesellschaft	1	*	*	*				
AB	Gesellschaft mit beschränkter Haftung								
AC	Kollektivgesellschaft								
AD	Kommanditgesellschaft								
AE	Genossenschaft								
AF	Einzelfirma								
AG	Verein (auch staatl. anerkannte Kirchen)								
AH	Stiftung								
AI	Einfache Gesellschaft	1'228	1 369 077.2	139 231.8	- 476.1	1'283	1 813 987.0	164 594.7	- 388.7
AJ	Kommanditaktiengesellschaft								
AK	Ausl. Niederlassung im HR eingetragen								
AL	Besondere Rechtsform	3	*	*	*	3	*	*	*
AM	Kommanditges. kollektive Kapitalanlagen								
AN	Investmentges. variablem Kapital (SICAV)								
AO	Investmentges. festem Kapital (SICAF)								
AP	Institut des öffentlichen Rechts								
AQ	Nichtkaufmännische Prokuren								
AR	Haupt von Gemeinderschaften								
AS	Schweizerische Zweigniederlassung im HR								
AT	Verwaltung des Bundes								
AU	Verwaltung des Kantons								
AV	Verwaltung des Bezirks								
AW	Verwaltung der Gemeinde								
AX	öff.-rechtl. Körperschaft (Verwaltung)								
AY	Unternehmen des Bundes								
AZ	Unternehmen des Kantons								
BA	Unternehmen des Bezirks								
BB	Unternehmen der Gemeinde								
BC	öff.-rechtl. Körperschaft (Unternehmen)								
BD	Ausl. Niederlassung nicht im HR								
BE	Ausländisches öffentliches Unternehmen								
BF	Ausländische öffentliche Verwaltung								
BG	Internationale Organisation								
BH	Ausländische Unternehmen								
BI	Staatlich anerkannte Kirche								
BJ	Ausländische Aktiengesellschaft								
BM	Fonds								
Z	Unbestimmte Tätigkeiten								

3.4 Verteilung nach der wirtschaftlichen Tätigkeit der Steuerpflichtigen

3.4.1 Klassifikation der wirtschaftlichen Tätigkeiten

Die MWST-Statistik beruht auf der Allgemeinen Systematik der Wirtschaftszweige des Bundesamtes für Statistik (NOGA; **N**omenclature **G**énérale des **A**ctivités économiques). Die NOGA basiert auf der europäischen Klassifikation der wirtschaftlichen Tätigkeiten und ist damit international vergleichbar.

Jeder Steuerpflichtige wird gemäss seiner Tätigkeit einer der 794 Arten der Nomenklatur oder im Zweifelsfall der Kategorie «unbestimmte Tätigkeit» zugeordnet. Die Arten sind in 615 Klassen bzw. 272 Gruppen zusammengefasst (plus jeweils eine Kategorie «unbestimmte Tätigkeiten»). Letztere wiederum werden in 88 Abteilungen bzw. 21 Abschnitte aggregiert (plus jeweils eine Kategorie «unbestimmte Tätigkeiten»). In den Tabellen T 4.1 bis T 4.3 und der Grafik G 4.4 im statistischen Teil werden die Hauptbestandteile der MWST auf der Stufe Abteilungen ausgewiesen.

Die Branchenklassifikation der MWST-pflichtigen Unternehmen erfolgte stets aufgrund des Betriebs- und Unternehmensregisters (BUR) des Bundesamtes für Statistik. Mit dem Ziel der Verbesserung der Qualität der MWST-Statistik hat die ESTV beschlossen, ab 2002 auf die Klassifikation des Unternehmens abzustellen und nicht wie bisher auf die Zuordnung gemäss der abrechnenden Unternehmenseinheit. Dadurch ergibt sich ein besseres Abbild der Wirtschaftsstruktur. Daten für die Branchenklassifikation NOGA 2002 liegen nur für die Jahre 2001 bis 2008 vor. Seit 2009 werden die Branchenstatistiken nur noch nach der neuen Klassifikation NOGA 2008 produziert.

Abweichungen gegenüber der Branchenzuordnung des BUR ergeben sich aus der im Mehrwertsteuerrecht verankerten Existenz der Arbeitsgemeinschaften (ARGE) und der Mwst-Gruppen. Solche Gruppen setzen sich aus mehreren Unternehmen zusammen, die im BUR in der Regel unterschiedlichen Arten zugewiesen sind. Da eine Gruppe jeweils nur eine Abrechnung präsentiert, geht sie auch in die MWST-Statistik als statistische Einheit ein und wird demzufolge auch nur einer Art zugeordnet. Diese Zuordnung erfolgt weiterhin in der ESTV. Die Arbeitsgemeinschaften (ARGE) und die Mwst-Gruppen sind wirtschaftlich gewichtig. Sie stellen 2021 mit 1'542 von insgesamt 407'178 Steuerpflichtigen zwar nur 0.38 Prozent der Abrechnungen; gemessen am Gesamtumsatz (0.56 Prozent), den Exporten (0.25 Prozent), den Ausland-Ausland-Umsätzen (0.05 Prozent) und dem steuerbaren Umsatz (0.34 Prozent) ist ihr Anteil aber bedeutend (vgl. Tabelle T 3.2).

Die bereits unter der Ziffer 1.3 angebrachten Vorbehalte gelten auch für die Interpretation der Ergebnisse dieser Gliederung. Ebenfalls zu beachten ist, dass die von der EZV erhobene MWST auf der Einfuhr nicht in die vorliegende Statistik einfließt. Aus diesem Grund kann die globale Netto-Steuerforderung (an die ESTV sowie an die EZV zu entrichtende Steuer) eines Wirtschaftszweigs sehr stark von der nachstehend erwähnten Netto-Steuerforderung der ESTV abweichen.

3.4.2 Mehrwertsteuer und Branchenstruktur

Die Tabelle T 31 zeigt die Verteilung der Hauptelemente der MWST in jedem der drei Wirtschaftssektoren. Man kann sehen, dass der Tertiärsektor mindestens zwei Drittel fast aller Hauptelemente ausmacht. Besonders hoch ist der Anteil der Ausland-Ausland-Umsätze (86.17 Prozent). Ferner ist zu betonen, dass fast alle von der Steuer ausgenommenen Umsätze auf den Tertiärsektor entfallen: nämlich 89.40 Prozent. Lediglich bei der Aufteilung der Steuerguthaben liegt der Sekundärsektor mit einem Anteil von 59.80 Prozent vor dem Dienstleistungssektor. Dies erklärt sich aus den «echten» Exporten dieses Sektors, die von der Mehrwertsteuer befreit sind. Der Primärsektor spielt unter jedem Blickwinkel nur eine untergeordnete Rolle.

Seit der Einführung der Mehrwertsteuer hat die Bedeutung des Tertiärsektors auf Kosten des Sekundärsektors zugenommen. Dieser Trend hat sich in den letzten drei Jahren teilweise fortgesetzt. Aus den Grafiken G 32 bis G 35 und der Tabelle T 36 wird ersichtlich, dass der Sekundärsektor zwischen 2017 und 2021 bezüglich Anzahl Steuerpflichtige an Gewicht verloren hat. Der gleiche negative Trend ist bei einer Betrachtung der Steuer auf dem Umsatz und der Steuerforderung feststellbar.

Was die einzelnen Wirtschaftsbranchen anbelangt, so dürfte sich das Interesse der Wissenschaft und der Wirtschaft vorwiegend auf die Veränderungen bei den Umsätzen der steuerpflichtigen Unternehmen konzentrieren. Die entsprechenden Werte finden sich in der Tabelle T 4.3 im statistischen Teil. Grundsätzlich ist der deklarierte Gesamtumsatz das MWST-Element, welches das Geschäftsvolumen der Unternehmen eines Wirtschaftszweigs in der Schweiz am getreusten widerspiegelt. Im Gesamtumsatz sind nämlich sowohl die auf dem heimischen Markt, als auch die auf den Exportmärkten erzielten Umsätze enthalten.

Verschiedene Besonderheiten in den MWST-Abrechnungen führen dazu, dass der deklarierte Gesamtumsatz aber leider nicht immer die realen Gegebenheiten eines Wirtschaftszweigs widerspiegelt. Wenn in einer Branche die Umsätze vom Typ «Ausland-Ausland» vorherrschen, beeinflussen sie den Gesamtumsatz unverhältnismässig stark. Bei solchen Umsätzen ist nämlich die in der Schweiz anfallende Aktivität sehr beschränkt. Aus diesem Grund kann eine starke Veränderung des Gesamtumsatzes nicht unbedingt als Indikator für eine entsprechende Entwicklung im betroffenen Wirtschaftszweig aufgefasst werden. Im übrigen sind im deklarierten Gesamtumsatz auch die von der Steuer ausgenommenen Umsätze enthalten. Dies führt zu starken Schwankungen bei den Gesamtumsätzen im Finanzbereich, aus denen jedoch keine Rückschlüsse auf die Entwicklung in diesem Wirtschaftszweig gezogen werden dürfen.

Aus diesen Gründen ist es für eine korrekte Interpretation der Entwicklung der einzelnen Wirtschaftszweige oft besser, sich am steuerbaren Umsatz statt am Gesamtumsatz

zu orientieren. Der steuerbare Umsatz weist allerdings den Mangel auf, den Export von Gütern und Dienstleistungen nicht zu berücksichtigen, was einen unbestreitbaren Nachteil für die Interpretation der Ergebnisse von exportorientierten Branchen darstellt.

T 31 Hauptelemente der MWST nach Wirtschaftssektoren, 2021

Elemente der MWST	Primärsektor Branche: A		Sekundärsektor Branche: B - F		Tertiärsektor Branche: G - V		Total
	Absolut In Millionen Franken	In Prozent In Prozent	Absolut In Millionen Franken	In Prozent In Prozent	Absolut In Millionen Franken	In Prozent In Prozent	Absolut In Millionen Franken
Anzahl Steuerpflichtige	6'694	1.64	101'596	24.95	298'888	73.40	407'178
Gesamtumsatz	5 674.1	0.12	1 052 697.1	22.36	3 649 099.9	77.52	4 707 471.1
Export von Gütern und Diensten	103.8	0.02	305 399.5	50.38	300 643.2	49.60	606 146.6
Leistungen im Ausland	30.3	0.00	351 781.1	13.83	2 191 500.0	86.17	2 543 311.4
Ausgenommener Umsatz	279.5	0.05	54 973.0	10.55	465 937.6	89.40	521 190.1
Total der Abzüge	508.9	0.01	752 301.0	20.13	2 984 834.4	79.86	3 737 644.4
Steuerbarer Umsatz	5 165.2	0.53	300 396.1	30.97	664 265.5	68.49	969 826.8
Steuer (Normalsatz)	117.3	0.21	18 617.3	32.80	38 029.4	67.00	56 764.0
Steuer (reduzierter Satz)	61.4	2.04	735.5	24.39	2 219.0	73.58	3 015.9
Steuer (übrige Sätze)	28.3	1.51	344.1	18.43	1 494.4	80.05	1 866.8
Steuer auf Dienstl. vom Ausland	0.4	0.00	13 441.9	34.15	25 914.5	65.84	39 356.8
Steuer auf Umsatz	207.4	0.21	33 138.8	32.81	67 657.3	66.99	101 003.5
Total anrechenbare Vorsteuer	147.6	0.17	32 745.0	36.95	55 728.8	62.88	88 621.5
Steuerforderung	92.3	0.41	6 344.6	28.41	15 897.1	71.18	22 334.0
Steuer Guthaben	32.5	0.33	5 950.9	59.80	3 968.6	39.88	9 952.0
Netto-Steuerforderung	59.8	0.48	393.8	3.18	11 928.5	96.34	12 382.0

G 32 MWST und Wirtschaftssektoren, 2017 bis 2021

Verteilung der Steuerpflichtigen

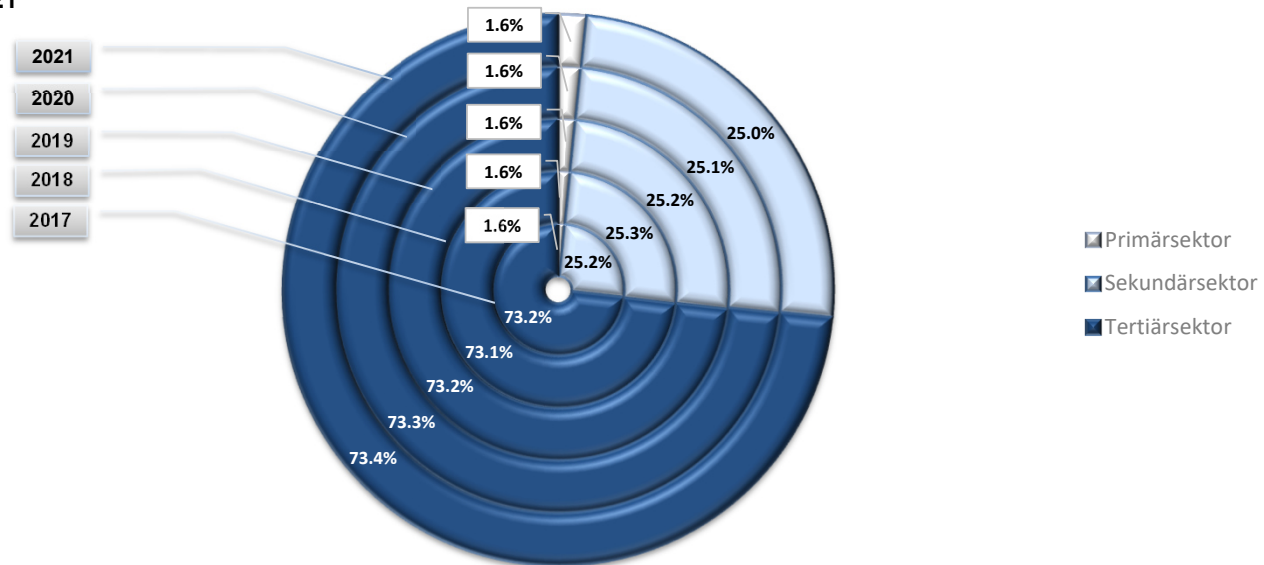

G 33 MWST und Wirtschaftssektoren, 2017 bis 2021

Verteilung der Steuer auf dem Umsatz

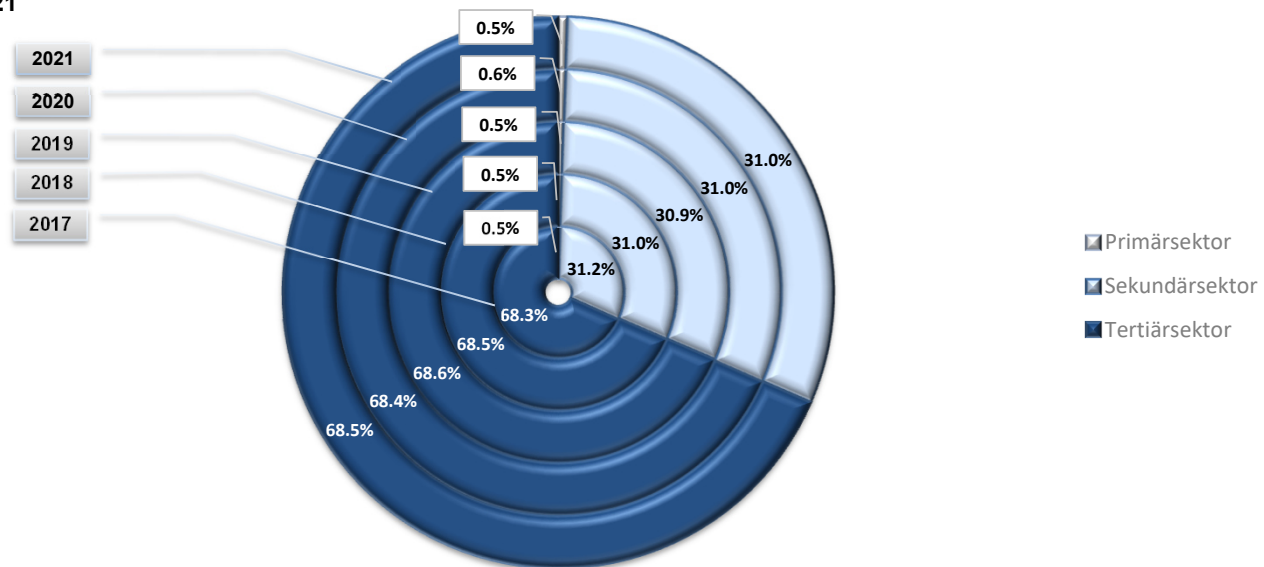

G 34 MWST und Wirtschaftsektoren, 2017 bis 2021

Verteilung der Steuerforderungen

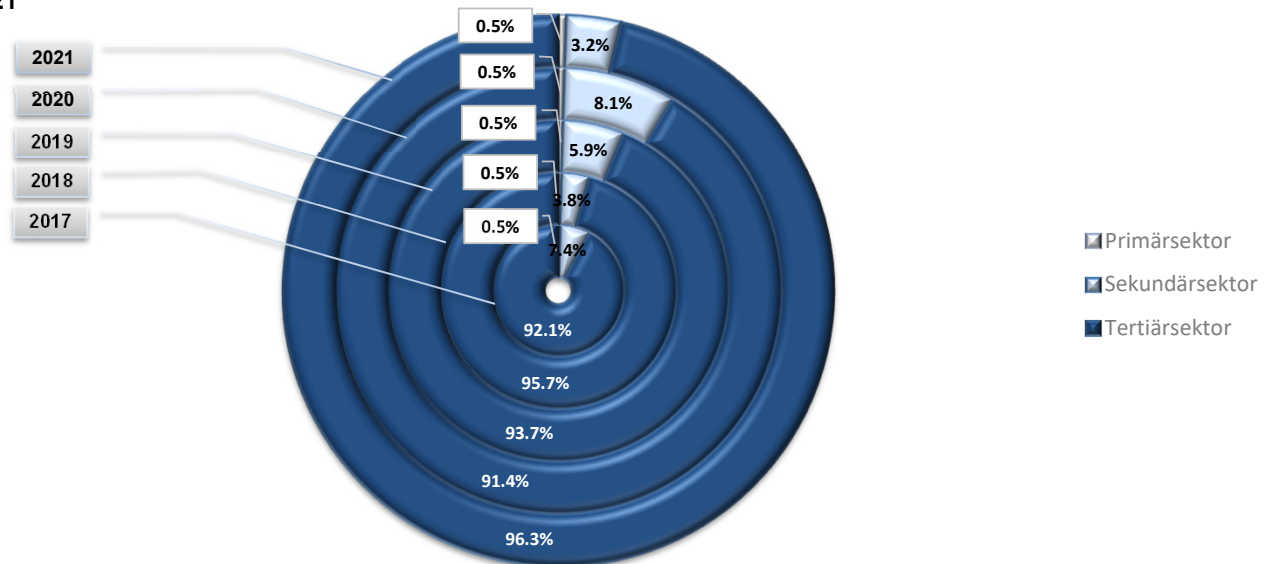

G 35 MWST und Wirtschaftsektoren, 2017 bis 2021

Verteilung der Steuerguthaben

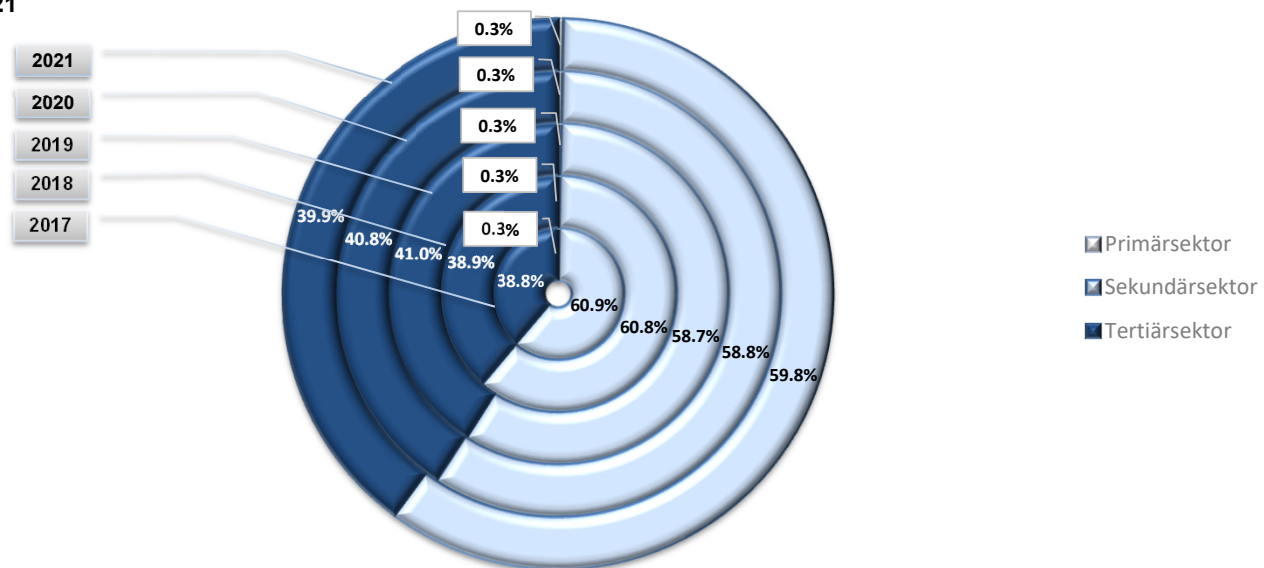

T 36 MWST und Wirtschaftsektoren, 2017 bis 2021

		Absolut				
		2017	2018	2019	2020	2021
Verteilung der Steuerpflichtigen	Primärsektor	6'238	6'288	6'399	6'447	6'694
	Sekundärsektor	99'039	98'912	99'632	100'502	101'596
	Tertiärsektor	287'644	286'198	289'596	293'803	298'888

		In Millionen Franken				
		2017	2018	2019	2020	2021
Verteilung der Steuer auf dem Umsatz	Primärsektor	4 306.4	4 427.0	4 690.7	4 912.4	5 165.2
	Sekundärsektor	268 657.2	278 004.5	283 612.8	273 985.2	300 396.1
	Tertiärsektor	587 648.9	614 615.7	629 394.1	604 689.5	664 265.5

		2017	2018	2019	2020	2021
Verteilung der Steuerforderungen	Primärsektor	58.8	54.4	55.1	55.9	59.8
	Sekundärsektor	921.8	440.0	691.9	974.0	393.8
	Tertiärsektor	11 475.2	11 019.5	11 061.8	10 936.0	11 928.5

		2017	2018	2019	2020	2021
Verteilung der Steuerguthaben	Primärsektor	27.8	28.2	30.9	30.4	32.5
	Sekundärsektor	5 292.2	5 551.8	5 501.5	5 255.9	5 950.9
	Tertiärsektor	3 374.0	3 551.7	3 844.1	3 648.1	3 968.6

Die Zahlen auf Ebene Wirtschaftsabschnitt und -abteilung können dem statistischen Teil in den Tabellen T 4.1 bis T 4.3 und Abbildung G 4.4 entnommen werden.

Verzeichnis der Tabellen und Grafiken des statistischen Teils 2021

- T 1.1 Gliederung nach Steuerbetragsklassen
- T 1.2 Prozentuale Verteilung nach Steuerbetragsklassen
- T 1.3 Prozentuale Veränderung gegenüber Vorjahr nach Steuerbetragsklassen
- G 1.4 Gliederung nach Steuerbetragsklassen

- T 2.1 Gliederung nach Umsatzklassen
- T 2.2 Prozentuale Verteilung nach Umsatzklassen
- T 2.3 Prozentuale Veränderung gegenüber Vorjahr nach Umsatzklassen
- G 2.4 Gliederung nach Umsatzklassen

- T 3.1 Gliederung nach Rechtsform
- T 3.2 Prozentuale Verteilung nach Rechtsformen
- T 3.3 Prozentuale Veränderung gegenüber Vorjahr nach Rechtsformen
- G 3.4 Gliederung nach Rechtsformen

- T 4.1 Gliederung nach Wirtschaftszweigen
- T 4.2 Prozentuale Verteilung nach Wirtschaftszweigen
- T 4.3 Prozentuale Veränderung gegenüber Vorjahr nach Wirtschaftszweigen
- G 4.4 Gliederungen nach Wirtschaftszweigen

T 1.1 Gliederung nach Steuerbetragsgrössen
Répartition par classe de montant d'impôt

2021

Steuerbetrags- klassen Classes de montant d'impôt in Franken / en francs von / de bis / à	Anzahl Steuerpflichtige Nombre d'assujettis	Gesamtumsatz * Chiffre d'affaires total *	Befreite Leistungen Prestations exonérées	Leistungen im Ausland Prestations à l'étranger	Total der Abzüge Total des déductions	Steuerbarer Umsatz Chiffre d'affaires imposable	Steuer auf Umsatz Impôt collecté	Total anrechen- bare Vorsteuer Impôt préalable déductible total	Steuerforderung Impôt à payer	Steuerguthaben Impôt à rembourser	Netto- Steuerforderung Produit de l'impôt
Total	407'178	4 707 471.1	606 146.6	2 543 311.4	3 737 644.4	969 826.8	101 003.5	88 621.5	22 334.0	9 952.0	12 382.0
bis / jusqu'à -1 000 000	1'039	1 688 155.3	345 309.8	1 058 970.5	1 597 600.6	90 554.7	24 274.6	31 351.7	123.3	7 200.4	- 7 077.1
- 999 999 - 500 000	715	78 872.9	24 252.2	38 314.7	67 622.4	11 250.5	1 719.3	2 222.1	15.9	518.7	- 502.8
- 499 999 - 100 000	3'376	301 881.3	35 607.4	235 817.5	278 291.8	23 589.5	2 417.2	3 163.5	64.8	811.1	- 746.3
- 99 999 - 10 000	12'966	298 214.2	34 880.6	235 024.4	279 425.2	18 789.0	2 294.5	2 721.5	96.2	523.2	- 427.0
- 9 999 - 1	47'477	82 545.8	10 199.8	55 643.1	74 776.8	7 769.0	676.2	774.0	60.5	158.4	- 97.8
0 4 999	112'040	45 675.4	2 093.3	21 599.4	29 561.1	16 114.2	726.1	531.7	254.6	60.2	194.4
5 000 9 999	58'039	54 337.0	1 120.4	30 810.4	37 202.2	17 134.8	915.0	490.6	464.0	39.7	424.3
10 000 19 999	59'340	65 702.5	2 088.3	25 654.6	35 461.3	30 241.2	1 703.6	855.2	899.4	51.0	848.3
20 000 29 999	28'555	35 634.5	1 680.6	5 314.2	11 206.6	24 428.0	1 439.4	739.7	735.7	36.0	699.7
30 000 39 999	17'143	30 033.1	1 089.0	5 162.0	10 135.2	19 897.9	1 201.0	607.4	620.3	26.7	593.5
40 000 49 999	11'474	23 491.9	838.0	1 007.4	6 636.6	16 855.4	1 063.5	550.8	536.0	23.4	512.6
50 000 74 999	17'247	114 528.6	2 320.7	66 900.9	78 465.3	36 063.4	2 407.4	1 352.8	1 102.9	48.3	1 054.6
75 000 99 999	9'313	42 970.0	3 209.1	5 141.9	16 069.5	26 900.5	2 105.6	1 301.5	836.9	32.8	804.2
100 000 199 999	14'711	137 856.6	4 472.0	36 058.4	63 906.2	73 950.4	6 455.6	4 402.8	2 128.4	75.5	2 052.8
200 000 299 999	5'033	69 522.2	2 733.1	8 761.4	26 382.3	43 139.9	3 121.2	1 897.7	1 261.7	38.3	1 223.5
300 000 399 999	2'482	91 833.4	2 471.7	16 098.0	61 361.1	30 472.3	2 242.6	1 387.0	886.5	30.9	855.6
400 000 499 999	1'419	30 259.3	821.5	3 280.4	7 389.0	22 870.3	1 662.3	1 029.5	655.5	22.7	632.8
500 000 749 999	1'844	208 963.0	2 766.7	151 928.5	169 053.1	39 909.9	2 952.7	1 830.9	1 165.3	43.5	1 121.8
750 000 999 999	830	39 663.8	1 290.8	6 333.6	12 371.4	27 292.4	2 067.2	1 351.2	734.1	18.0	716.0
1 000 000 1 999 999	1'172	139 804.9	4 632.9	53 682.6	81 417.5	58 387.3	4 333.0	2 713.3	1 657.9	38.2	1 619.7
2 000 000 2 999 999	357	88 410.3	4 079.4	28 483.6	53 123.4	35 287.0	2 991.3	2 130.0	891.3	30.1	861.3
3 000 000 3 999 999	163	68 571.0	2 513.3	27 405.1	43 879.6	24 691.4	2 074.4	1 507.8	610.5	43.9	566.6
4 000 000 4 999 999	98	25 848.7	251.5	1 272.7	7 134.3	18 714.4	1 200.7	761.4	445.4	6.0	439.3
5 000 000 7 499 999	124	51 810.0	1 443.1	14 238.8	18 465.8	33 344.2	2 830.2	2 083.2	761.9	15.0	747.0
7 500 000 9 999 999	69	52 190.6	285.3	3 027.5	29 824.6	22 366.0	1 759.9	1 163.7	608.7	12.4	596.2
10 000 000 24 999 999	99	404 621.8	8 174.7	222 338.9	315 516.9	89 104.9	13 055.7	11 521.0	1 580.1	45.4	1 534.7
25 000 000 u.m./et plus	53	436 073.0	105 521.4	185 041.1	325 364.7	110 708.2	11 313.3	8 179.2	3 136.3	2.2	3 134.1

Steuerbetragsklassen unter Null: Netto-Steuer zugunsten des Steuerpflichtigen / Classes de montant d'impôt inférieures à zéro: soulte de TVA en faveur de l'assujetti

*) Beim Gesamtumsatz eines Steuerpflichtigen handelt es sich im wörtlichen Sinn um den gesamten von ihm erzielten Umsatz, unabhängig davon, ob der Umsatz im Inland oder im Ausland realisiert wird, und ob der Umsatz steuerbar, steuerbefreit oder von der Steuer ausgenommen ist.

*) Par chiffre d'affaires total d'un assujetti s'entend littéralement l'ensemble de son chiffre d'affaires sans prendre en compte si ce chiffre d'affaires est réalisé à l'intérieur ou à l'extérieur du pays, s'il est imposable, exonéré ou encore exclu du champ de l'impôt

T 1.2 Prozentuale Verteilung nach Steuerbetragsgrössen
Répartition en pour cent par classe de montant d'impôt

2021

Steuerbetrags- klassen Classes de montant d'impôt in Franken / en francs von / de bis / à	Anzahl Steuerpflichtige Nombre d'assujettis	Gesamtumsatz * Chiffre d'affaires total *	Befreite Leistungen Prestations exonérées	Leistungen im Ausland Prestations à l'étranger	Total der Abzüge Total des déductions	Steuerbarer Umsatz Chiffre d'affaires imposable	Steuer auf Umsatz Impôt collecté	Total anrechen- bare Vorsteuer Impôt préalable déductible total	Steuerforderung Impôt à payer	Steuerguthaben Impôt à rembourser	Netto- Steuerforderung Produit de l'impôt	In Prozent En pour cent	
												Total	100.00
bis / jusqu'à -1 000 000	0.26	35.86	56.97	41.64	42.74	9.34	24.03	35.38	0.55	72.35	-57.16		
- 999 999 - 500 000	0.18	1.68	4.00	1.51	1.81	1.16	1.70	2.51	0.07	5.21	-4.06		
- 499 999 - 100 000	0.83	6.41	5.87	9.27	7.45	2.43	2.39	3.57	0.29	8.15	-6.03		
- 99 999 - 10 000	3.18	6.33	5.75	9.24	7.48	1.94	2.27	3.07	0.43	5.26	-3.45		
- 9 999 - 1	11.66	1.75	1.68	2.19	2.00	0.80	0.67	0.87	0.27	1.59	-0.79		
0 4 999	27.52	0.97	0.35	0.85	0.79	1.66	0.72	0.60	1.14	0.61	1.57		
5 000 9 999	14.25	1.15	0.18	1.21	1.00	1.77	0.91	0.55	2.08	0.40	3.43		
10 000 19 999	14.57	1.40	0.34	1.01	0.95	3.12	1.69	0.97	4.03	0.51	6.85		
20 000 29 999	7.01	0.76	0.28	0.21	0.30	2.52	1.43	0.83	3.29	0.36	5.65		
30 000 39 999	4.21	0.64	0.18	0.20	0.27	2.05	1.19	0.69	2.78	0.27	4.79		
40 000 49 999	2.82	0.50	0.14	0.04	0.18	1.74	1.05	0.62	2.40	0.23	4.14		
50 000 74 999	4.24	2.43	0.38	2.63	2.10	3.72	2.38	1.53	4.94	0.48	8.52		
75 000 99 999	2.29	0.91	0.53	0.20	0.43	2.77	2.08	1.47	3.75	0.33	6.49		
100 000 199 999	3.61	2.93	0.74	1.42	1.71	7.63	6.39	4.97	9.53	0.76	16.58		
200 000 299 999	1.24	1.48	0.45	0.34	0.71	4.45	3.09	2.14	5.65	0.38	9.88		
300 000 399 999	0.61	1.95	0.41	0.63	1.64	3.14	2.22	1.57	3.97	0.31	6.91		
400 000 499 999	0.35	0.64	0.14	0.13	0.20	2.36	1.65	1.16	2.93	0.23	5.11		
500 000 749 999	0.45	4.44	0.46	5.97	4.52	4.12	2.92	2.07	5.22	0.44	9.06		
750 000 999 999	0.20	0.84	0.21	0.25	0.33	2.81	2.05	1.52	3.29	0.18	5.78		
1 000 000 1 999 999	0.29	2.97	0.76	2.11	2.18	6.02	4.29	3.06	7.42	0.38	13.08		
2 000 000 2 999 999	0.09	1.88	0.67	1.12	1.42	3.64	2.96	2.40	3.99	0.30	6.96		
3 000 000 3 999 999	0.04	1.46	0.41	1.08	1.17	2.55	2.05	1.70	2.73	0.44	4.58		
4 000 000 4 999 999	0.02	0.55	0.04	0.05	0.19	1.93	1.19	0.86	1.99	0.06	3.55		
5 000 000 7 499 999	0.03	1.10	0.24	0.56	0.49	3.44	2.80	2.35	3.41	0.15	6.03		
7 500 000 9 999 999	0.02	1.11	0.05	0.12	0.80	2.31	1.74	1.31	2.73	0.13	4.82		
10 000 000 24 999 999	0.02	8.60	1.35	8.74	8.44	9.19	12.93	13.00	7.08	0.46	12.39		
25 000 000 u.m./et plus	0.01	9.26	17.41	7.28	8.71	11.42	11.20	9.23	14.04	0.02	25.31		

Steuerbetragsklassen unter Null: Netto-Steuer zugunsten des Steuerpflichtigen / Classes de montant d'impôt inférieures à zéro: soulte de TVA en faveur de l'assujetti

*) Beim Gesamtumsatz eines Steuerpflichtigen handelt es sich im wörtlichen Sinn um den gesamten von ihm erzielten Umsatz, unabhängig davon, ob der Umsatz im Inland oder im Ausland realisiert wird, und ob der Umsatz steuerbar, steuerbefreit oder von der Steuer ausgenommen ist.

*) Par chiffre d'affaires total d'un assujetti s'entend littéralement l'ensemble de son chiffre d'affaires sans prendre en compte si ce chiffre d'affaires est réalisé à l'intérieur ou à l'extérieur du pays, s'il est imposable, exonéré ou encore exclu du champ de l'impôt

T 1.3 Prozentuale Veränderung gegenüber Vorjahr nach Steuerbetragsgrössen
2021
Evolution par classe de montant d'impôt en pour cent par rapport à l'année précédente

Steuerbetrags- klassen Classes de montant d'impôt in Franken / en francs von / de bis / à	Anzahl Steuerpflichtige Nombre d'assujettis	Gesamtumsatz * Chiffre d'affaires total *	Befreite Leistungen Prestations exonérées	Leistungen im Ausland Prestations à l'étranger	Total der Abzüge Total des déductions	Steuerbarer Umsatz Chiffre d'affaires imposable	Steuer auf Umsatz Impôt collecté	Total anrechen- bare Vorsteuer Impôt préalable déductible total	Steuerforderung Impôt à payer	Steuerguthaben Impôt à rembourser	Netto- Steuerforderung Produit de l'impôt	In Prozent	
												En pour cent	
												Total	
	1.60	25.43	2.92	39.58	30.25	9.76	17.35	19.59	6.86	11.39	-		
bis / jusqu'à -1 000 000	10.18	21.08	7.87	14.97	21.76	10.15	28.26	24.87	-4.67	14.10	-		
- 999 999 - 500 000	3.03	0.63	56.75	-20.09	0.21	3.18	83.55	55.90	-46.65	0.06	-		
- 499 999 - 100 000	3.43	12.79	-3.40	16.79	13.16	8.62	-17.65	-13.30	-21.71	1.86	-		
- 99 999 - 10 000	2.51	14.59	20.45	13.79	15.02	8.55	11.62	10.20	5.82	3.63	-		
- 9 999 - 1	2.57	40.89	17.39	55.52	45.36	8.68	0.23	0.41	3.68	2.45	-		
0 4 999	-0.11	-25.49	-12.09	-37.09	-34.33	-1.02	-46.37	-53.99	-2.63	-4.70	-		
5 000 9 999	0.52	79.34	-7.48	275.07	174.72	2.26	0.36	0.11	0.92	3.86	-		
10 000 19 999	1.79	45.55	28.69	243.62	136.44	0.33	2.83	4.04	1.87	5.74	-		
20 000 29 999	1.76	15.03	56.77	90.88	42.17	5.77	7.22	12.77	2.25	9.24	-		
30 000 39 999	2.71	15.20	-12.24	100.36	40.38	5.56	2.40	2.11	2.71	2.89	-		
40 000 49 999	2.30	10.50	51.30	-55.42	28.03	4.85	3.09	3.82	3.10	23.91	-		
50 000 74 999	4.01	93.79	7.41	259.34	198.10	10.02	12.87	20.69	4.49	10.95	-		
75 000 99 999	2.91	-6.99	127.40	-50.38	-21.61	4.67	16.25	26.40	3.56	23.70	-		
100 000 199 999	3.82	36.93	37.92	281.37	76.96	14.54	43.60	74.86	4.43	25.09	-		
200 000 299 999	6.97	1.80	-24.07	-36.47	-12.32	12.92	10.62	12.99	7.11	6.27	-		
300 000 399 999	5.71	139.93	98.40	238.08	538.54	6.30	11.06	14.91	5.36	5.70	-		
400 000 499 999	4.34	-26.97	-20.02	-54.41	-63.27	7.28	7.85	10.13	4.86	22.74	-		
500 000 749 999	4.65	163.02	-23.42	544.83	294.40	9.09	6.99	8.73	5.59	56.69	-		
750 000 999 999	9.07	-51.48	-45.59	-82.73	-76.59	-5.54	-51.38	-62.44	8.34	-20.75	-		
1 000 000 1 999 999	5.40	-15.51	7.52	-17.89	-18.62	-10.75	-39.87	-52.23	5.02	-27.56	-		
2 000 000 2 999 999	0.00	-20.89	-71.29	-39.67	-27.10	-9.24	-34.35	-42.42	1.02	17.59	-		
3 000 000 3 999 999	7.24	131.97	252.14	463.84	310.83	30.78	37.47	52.73	11.82	80.89	-		
4 000 000 4 999 999	15.29	-36.04	-6.65	-94.55	-72.58	30.00	-7.15	-16.53	14.89	-9.72	-		
5 000 000 7 499 999	6.90	5.69	92.45	695.25	13.11	1.98	29.41	41.20	6.03	117.47	-		
7 500 000 9 999 999	21.05	81.94	-52.47	-44.09	274.93	7.88	15.76	13.75	20.98	111.06	-		
10 000 000 24 999 999	13.79	57.97	-69.33	462.57	62.36	44.16	141.72	182.51	17.55	115.11	-		
25 000 000 u.m./et plus	8.16	54.24	0.91	370.94	72.02	18.31	49.59	70.27	13.08	-84.88	-		

Steuerbetragsklassen unter Null: Netto-Steuer zugunsten des Steuerpflichtigen / Classes de montant d'impôt inférieures à zéro: soulte de TVA en faveur de l'assujetti

Weil die Netto-Steuerforderung positiv oder negativ sein kann, ist ihre prozentuale Veränderung ohne Bedeutung / Le produit de l'impôt pouvant être positif ou négatif, son évolution n'est pas significative

*) Beim Gesamtumsatz eines Steuerpflichtigen handelt es sich im wörtlichen Sinn um den gesamten von ihm erzielten Umsatz, unabhängig davon, ob der Umsatz im Inland oder im Ausland realisiert wird, und ob der Umsatz steuerbar, steuerbefreit oder von der Steuer ausgenommen ist.

*) Par chiffre d'affaires total d'un assujetti s'entend littéralement l'ensemble de son chiffre d'affaires sans prendre en compte si ce chiffre d'affaires est réalisé à l'intérieur ou à l'extérieur du pays, s'il est imposable, exonéré ou encore exclu du champ de l'impôt

G 1.4 Gliederung nach Steuerbetragsgrössen
Répartition par classe de montant d'impôt

... des steuerbaren Umsatzes (2017 bis 2021)
 ... du chiffre d'affaires imposable (2017 bis 2021)

In Milliarden Franken / En milliards de francs

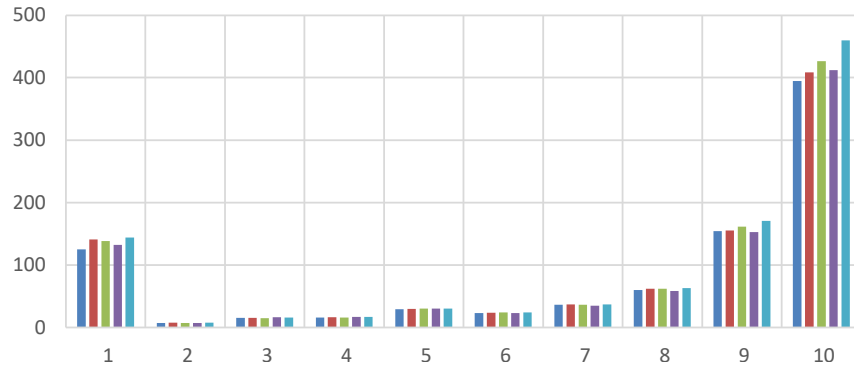

... der Steuerpflichtigen (2017 bis 2021)
 ... des assujettis (2017 bis 2021)

Anzahl Steuerpflichtige / Nombre d'assujettis

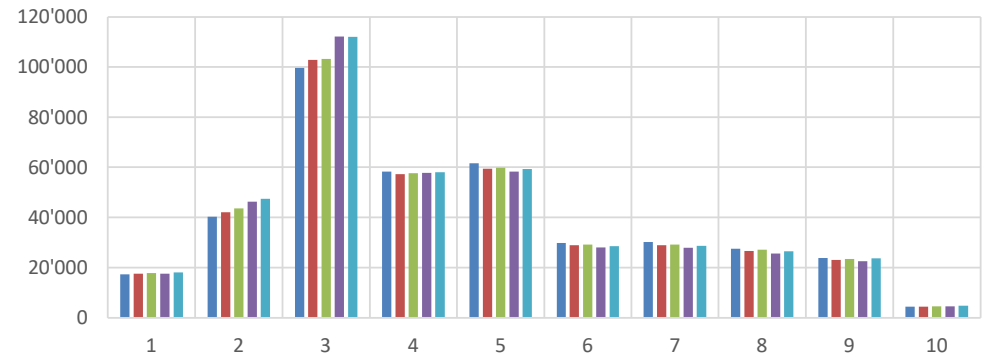

... der Nettosteuerforderung (2017 bis 2021)
 ... du produit de l'impôt (2017 bis 2021)

In Milliarden Franken / En milliards de francs

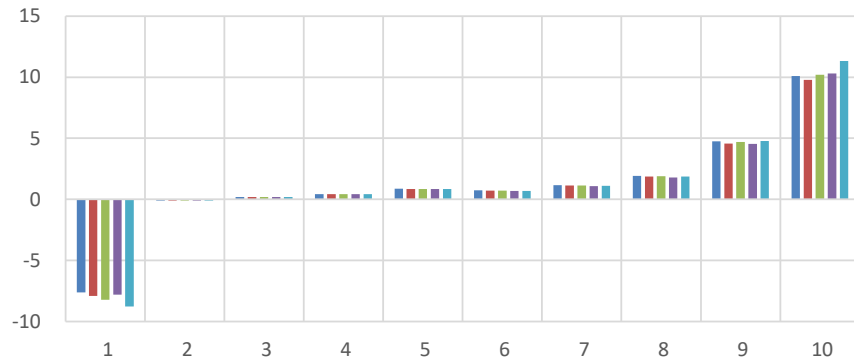

Nettosteuerforderung / Steuerbarer Umsatz (2017 bis 2021)
 Produit de l'impôt / CA imposable (2017 bis 2021)

In Prozent / En pour cent

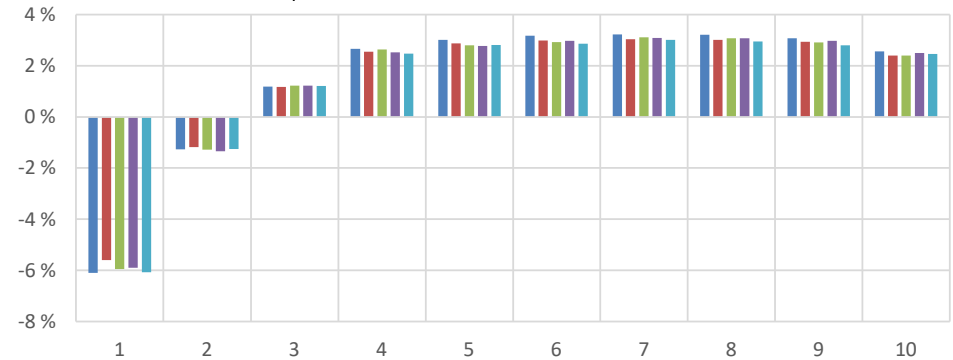

Steuerbetragsklassen (in Franken) / Classes de montant d'impôt (en francs)

Klasse/Classe	von / de	bis / à	Klasse/Classe	von / de	bis / à	Klasse/Classe	von / de	bis / à	Klasse/Classe	von / de	bis / à	Klasse/Classe	von / de	bis / à
1	bis / jusqu'à	- 10 000	3	0	4 999	5	10 000	19 999	7	30 000	49 999	9	100 000	499 999
2	- 9 999	- 1	4	5 000	9 999	6	20 000	29 999	8	50 000	99 999	10	500 000	u.m./et plus

2017

2018

2019

2020

2021

T 1.4 Gliederung nach Steuerbetragsgrössen

2021

Répartition par classe de montant d'impôt

Steuerbetrags- klassen Classes de montant d'impôt	... des steuerbaren Umsatzes (2017 bis 2021) ... du chiffre d'affaires imposable (2017 bis 2021)				
	In Millionen Franken / En millions de francs				
	2017	2018	2019	2020	2021
1	124 866.4	141 066.6	138 184.5	132 140.9	144 183.7
2	7 031.7	7 650.0	7 262.4	7 148.4	7 769.0
3	15 253.5	15 582.4	15 195.1	16 281.1	16 114.2
4	16 032.9	16 437.9	15 997.5	16 756.1	17 134.8
5	29 333.6	29 598.7	30 515.4	30 141.7	30 241.2
6	23 045.7	23 762.2	24 421.3	23 095.5	24 428.0
7	36 244.8	37 016.7	36 378.2	34 925.3	36 753.3
8	60 198.0	61 972.8	61 960.2	58 478.8	62 963.9
9	154 065.8	155 518.6	161 633.3	152 753.2	170 432.9
10	394 540.0	408 441.3	426 149.8	411 866.1	459 805.7
Total	860 612.5	897 047.2	917 697.5	883 587.2	969 826.8

Steuerbetrags- klassen Classes de montant d'impôt	... der Steuerpflichtigen (2017 bis 2021) ... des assujettis (2017 bis 2021)				
	Anzahl Steuerpflichtige / Nombre d'assujettis				
	2017	2018	2019	2020	2021
1	17'312	17'551	17'847	17'549	18'096
2	40'285	42'087	43'640	46'286	47'477
3	99'562	102'849	103'202	112'166	112'040
4	58'215	57'251	57'609	57'736	58'039
5	61'613	59'429	59'790	58'294	59'340
6	29'829	28'977	29'161	28'061	28'555
7	30'232	28'991	29'160	27'907	28'617
8	27'566	26'669	27'162	25'632	26'560
9	23'821	23'106	23'507	22'583	23'645
10	4'485	4'488	4'549	4'538	4'809
Total	392'920	391'398	395'627	400'752	407'178

Steuerbetrags- klassen Classes de montant d'impôt	... der Nettosteuerforderung (2017 bis 2021) ... du produit de l'impôt (2017 bis 2021)				
	In Millionen Franken / En millions de francs				
	2017	2018	2019	2020	2021
1	- 7 609.6	- 7 899.2	- 8 212.3	- 7 797.4	- 8 753.2
2	- 88.9	- 90.7	- 92.6	- 96.2	- 97.8
3	180.9	182.5	185.1	198.3	194.4
4	426.7	419.1	422.1	421.6	424.3
5	882.7	850.1	855.2	834.6	848.3
6	730.7	710.0	714.5	686.6	699.7
7	1 169.9	1 122.7	1 130.1	1 078.9	1 106.2
8	1 929.7	1 866.4	1 901.1	1 793.7	1 858.8
9	4 741.0	4 567.0	4 696.1	4 538.4	4 764.7
10	10 092.6	9 786.1	10 209.3	10 307.4	11 336.7
Total	12 455.8	11 513.9	11 808.8	11 965.9	12 382.0

Steuerbetrags- klassen Classes de montant d'impôt	Nettosteuerforderung / Steuerbarer Umsatz (2017 bis 2021) Produit de l'impôt / CA imposable (2017 bis 2021)				
	In Prozent / En pour-cent				
	2017	2018	2019	2020	2021
1	-6.09	-5.60	-5.94	-5.90	-6.07
2	-1.26	-1.19	-1.28	-1.35	-1.26
3	1.19	1.17	1.22	1.22	1.21
4	2.66	2.55	2.64	2.52	2.48
5	3.01	2.87	2.80	2.77	2.81
6	3.17	2.99	2.93	2.97	2.86
7	3.23	3.03	3.11	3.09	3.01
8	3.21	3.01	3.07	3.07	2.95
9	3.08	2.94	2.91	2.97	2.80
10	2.56	2.40	2.40	2.50	2.47
Total	1.45	1.28	1.29	1.35	1.28

T 2.1 Gliederung nach Umsatzklassen

2021

Répartition par classe de chiffre d'affaires

Umsatz- klassen Classes de chiffre d'affaires in Franken / en francs von / de bis / à	Anzahl Steuerpflichtige Nombre d'assujettis	Gesamtumsatz * Chiffre d'affaires total *	Befreite Leistungen Prestations exonérées	Leistungen im Ausland Prestations à l'étranger	Total der Abzüge Total des déductions	Steuerbarer Umsatz Chiffre d'affaires imposable	Steuer auf Umsatz Impôt collecté	Total anrechen- bare Vorsteuer Impôt préalable déductible total	Steuerforderung Impôt à payer	Steuerguthaben Impôt à rembourser	Netto- Steuerforderung Produit de l'impôt
Total	407'178	4 707 471.1	606 146.6	2 543 311.4	3 737 644.4	969 826.8	101 003.5	88 621.5	22 334.0	9 952.0	12 382.0
bis / jusqu'à 74 999	89'108	1 718.5	53.3	100.9	182.8	1 535.6	287.0	455.8	81.8	250.6	- 168.7
75 000 99 999	16'086	1 409.8	39.2	77.8	141.9	1 267.9	77.8	44.2	56.5	22.8	33.6
100 000 149 999	33'416	4 168.5	98.5	199.5	365.2	3 803.3	224.0	90.3	167.9	34.2	133.7
150 000 199 999	27'976	4 874.0	115.8	237.0	434.4	4 439.6	264.9	103.9	192.2	31.2	161.0
200 000 249 999	22'441	5 027.7	109.3	238.9	441.9	4 585.8	263.3	99.2	194.6	30.6	164.1
250 000 299 999	18'276	5 009.8	113.3	241.9	454.3	4 555.6	267.0	101.8	191.3	26.1	165.2
300 000 399 999	27'523	9 555.1	231.2	454.5	896.2	8 658.9	502.2	198.2	350.5	46.5	304.0
400 000 499 999	19'960	8 926.2	222.9	407.0	857.3	8 068.9	465.6	189.1	320.1	43.7	276.5
500 000 599 999	15'273	8 364.2	233.2	397.0	872.2	7 492.1	442.1	195.7	290.8	44.4	246.4
600 000 699 999	12'081	7 832.3	219.9	380.1	851.7	6 980.6	411.0	177.1	269.2	35.4	233.9
700 000 799 999	9'877	7 386.2	214.9	354.0	804.5	6 581.8	390.3	176.3	248.5	34.5	214.0
800 000 899 999	8'206	6 964.8	197.9	323.5	781.8	6 183.0	370.8	165.0	229.8	24.0	205.8
900 000 999 999	7'220	6 852.4	239.3	338.5	814.6	6 037.7	365.6	174.0	220.2	28.7	191.6
1 000 000 1 499 999	24'272	29 697.6	994.3	1 538.2	3 725.4	25 972.2	1 588.5	803.0	922.6	137.0	785.5
1 500 000 1 999 999	14'432	24 994.6	953.9	1 503.0	3 543.2	21 451.4	1 347.3	712.6	734.7	100.0	634.7
2 000 000 2 999 999	16'533	40 437.4	1 905.9	2 476.7	6 165.4	34 272.1	2 219.2	1 228.5	1 132.1	141.4	990.6
3 000 000 3 999 999	9'235	31 959.0	1 696.1	2 093.9	5 374.8	26 584.2	1 732.1	1 048.5	820.6	137.1	683.6
4 000 000 4 999 999	6'044	27 007.5	1 683.5	1 911.0	5 188.5	21 819.0	1 422.1	889.3	650.4	117.6	532.8
5 000 000 7 499 999	8'408	51 314.9	3 455.9	4 288.2	10 977.8	40 337.1	2 728.1	1 736.7	1 189.0	197.7	991.3
7 500 000 9 999 999	4'433	38 289.9	3 236.7	3 478.7	9 819.3	28 470.7	1 955.3	1 288.1	818.3	151.0	667.2
10 000 000 14 999 999	4'759	57 974.7	5 457.7	5 783.5	16 274.1	41 700.6	2 906.8	2 003.1	1 142.1	238.4	903.7
15 000 000 19 999 999	2'485	42 929.4	4 836.4	4 616.5	13 232.2	29 697.2	2 088.8	1 464.1	793.4	168.7	624.7
20 000 000 29 999 999	2'630	63 966.2	8 278.2	7 613.8	21 780.3	42 185.9	3 000.4	2 272.6	1 048.7	320.9	727.8
30 000 000 39 999 999	1'355	47 018.3	7 190.2	6 253.1	18 509.6	28 508.7	2 005.0	1 593.4	683.6	272.0	411.7
40 000 000 49 999 999	839	37 569.0	5 593.5	6 075.1	15 886.1	21 682.8	1 549.2	1 256.4	493.8	200.9	292.8
50 000 000 74 999 999	1'209	73 208.9	10 223.0	13 703.7	32 789.2	40 419.7	2 883.2	2 362.7	907.1	386.7	520.5
75 000 000 99 999 999	630	54 228.9	8 660.9	12 110.0	26 574.5	27 654.4	2 310.4	1 915.2	668.7	273.5	395.2
100 000 000 249 999 999	1'220	188 036.0	31 246.8	52 724.8	107 247.5	80 788.5	6 089.7	5 376.7	1 664.4	951.4	713.0
250 000 000 499 999 999	489	173 883.8	27 810.1	62 267.3	118 916.8	54 967.0	4 813.8	4 315.3	1 184.4	686.0	498.4
500 000 000 999 999 999	311	210 643.2	28 719.1	93 910.4	150 318.2	60 324.9	5 310.2	4 865.9	1 113.8	669.5	444.3
1 000 000 000 u.m./et plus	451	3 436 222.3	452 115.6	2 257 213.1	3 163 422.6	272 799.6	50 722.0	51 318.7	3 553.0	4 149.7	- 596.8

*) Beim Gesamtumsatz eines Steuerpflichtigen handelt es sich im wörtlichen Sinn um den gesamten von ihm erzielten Umsatz, unabhängig davon, ob der Umsatz im Inland oder im Ausland realisiert wird, und ob der Umsatz steuerbar, steuerbefreit oder von der Steuer ausgenommen ist.

*) Par chiffre d'affaires total d'un assujetti s'entend littéralement l'ensemble de son chiffre d'affaires sans prendre en compte si ce chiffre d'affaires est réalisé à l'intérieur ou à l'extérieur du pays, s'il est imposable, exonéré ou encore exclu du champ de l'impôt

T 2.2 Prozentuale Verteilung nach Umsatzklassen
2021
Répartition en pour cent par classe de chiffre d'affaires

Umsatz- klassen Classes de chiffre d'affaires in Franken / en francs von / de bis / à		Anzahl Steuerpflichtige Nombre d'assujettis	Gesamtumsatz * Chiffre d'affaires total *	Befreite Leistungen Prestations exonérées	Leistungen im Ausland Prestations à l'étranger	Total der Abzüge Total des déductions	Steuerbarer Umsatz Chiffre d'affaires imposable	Steuer auf Umsatz Impôt collecté	Total anrechen- bare Vorsteuer Impôt préalable déductible total	Steuerforderung Impôt à payer	Steuerguthaben Impôt à rembourser	Netto- Steuerforderung Produit de l'impôt
In Prozent En pour cent												
Total		100.00	100.00	100.00	100.00	100.00	100.00	100.00	100.00	100.00	100.00	100.00
bis / jusqu'à	74 999	21.88	0.04	0.01	0.00	0.00	0.16	0.28	0.51	0.37	2.52	-1.36
	75 000	99 999	3.95	0.03	0.01	0.00	0.13	0.08	0.05	0.25	0.23	0.27
	100 000	149 999	8.21	0.09	0.02	0.01	0.39	0.22	0.10	0.75	0.34	1.08
	150 000	199 999	6.87	0.10	0.02	0.01	0.46	0.26	0.12	0.86	0.31	1.30
	200 000	249 999	5.51	0.11	0.02	0.01	0.47	0.26	0.11	0.87	0.31	1.33
	250 000	299 999	4.49	0.11	0.02	0.01	0.47	0.26	0.11	0.86	0.26	1.33
	300 000	399 999	6.76	0.20	0.04	0.02	0.89	0.50	0.22	1.57	0.47	2.45
	400 000	499 999	4.90	0.19	0.04	0.02	0.83	0.46	0.21	1.43	0.44	2.23
	500 000	599 999	3.75	0.18	0.04	0.02	0.77	0.44	0.22	1.30	0.45	1.99
	600 000	699 999	2.97	0.17	0.04	0.01	0.72	0.41	0.20	1.21	0.36	1.89
	700 000	799 999	2.43	0.16	0.04	0.01	0.68	0.39	0.20	1.11	0.35	1.73
	800 000	899 999	2.02	0.15	0.03	0.01	0.64	0.37	0.19	1.03	0.24	1.66
	900 000	999 999	1.77	0.15	0.04	0.01	0.62	0.36	0.20	0.99	0.29	1.55
	1 000 000	1 499 999	5.96	0.63	0.16	0.06	2.68	1.57	0.91	4.13	1.38	6.34
	1 500 000	1 999 999	3.54	0.53	0.16	0.06	2.21	1.33	0.80	3.29	1.00	5.13
	2 000 000	2 999 999	4.06	0.86	0.31	0.10	3.53	2.20	1.39	5.07	1.42	8.00
	3 000 000	3 999 999	2.27	0.68	0.28	0.08	2.74	1.71	1.18	3.67	1.38	5.52
	4 000 000	4 999 999	1.48	0.57	0.28	0.08	2.25	1.41	1.00	2.91	1.18	4.30
	5 000 000	7 499 999	2.06	1.09	0.57	0.17	4.16	2.70	1.96	5.32	1.99	8.01
	7 500 000	9 999 999	1.09	0.81	0.53	0.14	2.94	1.94	1.45	3.66	1.52	5.39
	10 000 000	14 999 999	1.17	1.23	0.90	0.23	4.30	2.88	2.26	5.11	2.40	7.30
	15 000 000	19 999 999	0.61	0.91	0.80	0.18	3.06	2.07	1.65	3.55	1.69	5.05
	20 000 000	29 999 999	0.65	1.36	1.37	0.30	4.35	2.97	2.56	4.70	3.22	5.88
	30 000 000	39 999 999	0.33	1.00	1.19	0.25	2.94	1.99	1.80	3.06	2.73	3.32
	40 000 000	49 999 999	0.21	0.80	0.92	0.24	2.24	1.53	1.42	2.21	2.02	2.36
	50 000 000	74 999 999	0.30	1.56	1.69	0.54	4.17	2.85	2.67	4.06	3.89	4.20
	75 000 000	99 999 999	0.15	1.15	1.43	0.48	2.85	2.29	2.16	2.99	2.75	3.19
	100 000 000	249 999 999	0.30	3.99	5.15	2.07	8.33	6.03	6.07	7.45	9.56	5.76
	250 000 000	499 999 999	0.12	3.69	4.59	2.45	5.67	4.77	4.87	5.30	6.89	4.03
	500 000 000	999 999 999	0.08	4.47	4.74	3.69	6.22	5.26	5.49	4.99	6.73	3.59
	1 000 000 000	u.m./et plus	0.11	73.00	74.59	88.75	84.64	28.13	50.22	57.91	15.91	-4.82

*) Beim Gesamtumsatz eines Steuerpflichtigen handelt es sich im wörtlichen Sinn um den gesamten von ihm erzielten Umsatz, unabhängig davon, ob der Umsatz im Inland oder im Ausland realisiert wird, und ob der Umsatz steuerbar, steuerbefreit oder von der Steuer ausgenommen ist.

*) Par chiffre d'affaires total d'un assujetti s'entend littéralement l'ensemble de son chiffre d'affaires sans prendre en compte si ce chiffre d'affaires est réalisé à l'intérieur ou à l'extérieur du pays, s'il est imposable, exonéré ou encore exclu du champ de l'impôt

T 2.3 Prozentuale Veränderung gegenüber Vorjahr nach Umsatzklassen
2021
Evolution par classe de chiffre d'affaires en pour cent par rapport à l'année précédente

Umsatz- klassen Classes de chiffre d'affaires in Franken / en francs von / de bis / à	Anzahl Steuerpflichtige Nombre d'assujettis	Gesamtumsatz * Chiffre d'affaires total *	Befreite Leistungen Prestations exonérées	Leistungen im Ausland Prestations à l'étranger	Total der Abzüge Total des déductions	Steuerbarer Umsatz Chiffre d'affaires imposable	Steuer auf Umsatz Impôt collecté	Total anrechen- bare Vorsteuer Impôt préalable déductible total	Steuerforderung Impôt à payer	Steuerguthaben Impôt à rembourser	Netto- Steuerforderung Produit de l'impôt	In Prozent	
												En pour cent	
												Total	
		1.60	25.43	2.92	39.58	30.25	9.76	17.35	19.59	6.86	11.39		-
bis / jusqu'à 74 999		0.66	8.07	-161.71	-15.28	337.79	-0.83	31.49	26.35	-2.66	10.63		-
75 000	99 999	-5.22	-5.25	-0.41	-4.74	-4.89	-5.29	-4.73	5.87	-5.50	15.29		-
100 000	149 999	-0.72	-0.49	3.71	-0.74	-0.80	-0.46	-1.32	-9.93	-0.26	-17.76		-
150 000	199 999	0.30	0.45	3.67	2.98	1.58	0.34	1.81	4.07	-0.95	-7.37		-
200 000	249 999	0.13	0.19	-3.39	0.30	-0.82	0.28	-2.65	-5.37	0.71	10.52		-
250 000	299 999	2.42	2.34	-4.26	4.45	1.59	2.42	3.57	-1.70	2.75	-18.30		-
300 000	399 999	2.08	2.15	0.36	7.15	2.92	2.07	0.95	-2.93	1.09	-12.99		-
400 000	499 999	2.08	2.06	3.97	3.04	3.98	1.85	1.01	-1.40	2.25	-0.69		-
500 000	599 999	2.30	2.28	9.18	7.95	6.62	1.79	1.97	1.24	2.05	-0.65		-
600 000	699 999	1.22	1.24	5.99	5.88	8.44	0.43	-5.21	-13.20	0.68	-6.66		-
700 000	799 999	2.50	2.46	3.56	7.47	5.88	2.06	2.21	2.88	2.19	5.55		-
800 000	899 999	1.28	1.32	-6.57	5.88	2.49	1.17	1.29	-2.00	1.54	-16.18		-
900 000	999 999	0.78	0.83	12.67	-2.78	5.59	0.22	0.18	0.26	-0.16	-1.95		-
1 000 000	1 499 999	1.99	1.97	3.02	1.60	1.87	1.98	1.77	4.29	1.58	16.75		-
1 500 000	1 999 999	4.27	4.27	2.75	15.93	9.70	3.42	3.90	2.93	4.01	-2.00		-
2 000 000	2 999 999	4.17	4.13	7.60	6.11	7.85	3.49	4.50	4.38	3.65	-2.92		-
3 000 000	3 999 999	4.79	4.95	6.01	8.06	7.39	4.47	4.28	6.88	2.27	11.92		-
4 000 000	4 999 999	6.60	6.51	8.87	9.33	11.45	5.40	4.30	5.50	4.49	15.45		-
5 000 000	7 499 999	7.66	7.91	6.59	14.57	11.37	7.01	7.40	9.14	5.71	12.38		-
7 500 000	9 999 999	6.33	6.41	7.57	9.81	11.21	4.85	4.48	3.03	5.64	-1.40		-
10 000 000	14 999 999	7.91	8.05	12.22	7.76	8.61	7.83	4.86	4.29	6.55	8.16		-
15 000 000	19 999 999	3.41	3.61	-0.24	8.00	3.45	3.67	2.43	-0.47	4.79	-10.71		-
20 000 000	29 999 999	7.61	7.58	11.58	-0.05	2.37	10.49	9.19	9.59	6.26	2.62		-
30 000 000	39 999 999	8.84	9.23	15.34	7.64	11.71	7.68	9.93	10.70	9.97	14.74		-
40 000 000	49 999 999	7.29	6.87	37.68	2.08	9.37	5.12	5.74	14.28	-5.52	28.05		-
50 000 000	74 999 999	9.51	9.27	-1.96	8.51	8.18	10.17	11.43	12.26	7.43	6.90		-
75 000 000	99 999 999	13.31	12.57	13.18	16.39	16.40	9.13	25.36	25.79	23.26	23.20		-
100 000 000	249 999 999	6.27	5.97	10.76	4.62	5.59	6.49	5.04	6.46	6.52	16.72		-
250 000 000	499 999 999	10.14	10.69	8.21	11.41	9.98	12.28	12.43	9.83	13.35	-0.91		-
500 000 000	999 999 999	14.76	12.25	15.44	17.17	15.15	5.61	13.13	16.64	2.28	18.08		-
1 000 000 000	u.m./et plus	14.76	33.45	0.54	44.29	34.75	20.05	28.92	28.63	16.96	15.59		-

Weil die Netto-Steuerforderung positiv oder negativ sein kann, ist ihre prozentuale Veränderung ohne Bedeutung / Le produit de l'impôt pouvant être positif ou négatif, son évolution n'est pas significative

*) Beim Gesamtumsatz eines Steuerpflichtigen handelt es sich im wörtlichen Sinn um den gesamten von ihm erzielten Umsatz, unabhängig davon, ob der Umsatz im Inland oder im Ausland realisiert wird, und ob der Umsatz steuerbar, steuerbefreit oder von der Steuer ausgenommen ist.

*) Par chiffre d'affaires total d'un assujetti s'entend littéralement l'ensemble de son chiffre d'affaires sans prendre en compte si ce chiffre d'affaires est réalisé à l'intérieur ou à l'extérieur du pays, s'il est imposable, exonéré ou encore exclu du champ de l'impôt

G 2.4 Gliederung nach Umsatzklassen

Répartition par classe de chiffre d'affaires

... des steuerbaren Umsatzes (2017 bis 2021)
 ... du chiffre d'affaires imposable (2017 bis 2021)

In Milliarden Franken / En milliards de francs

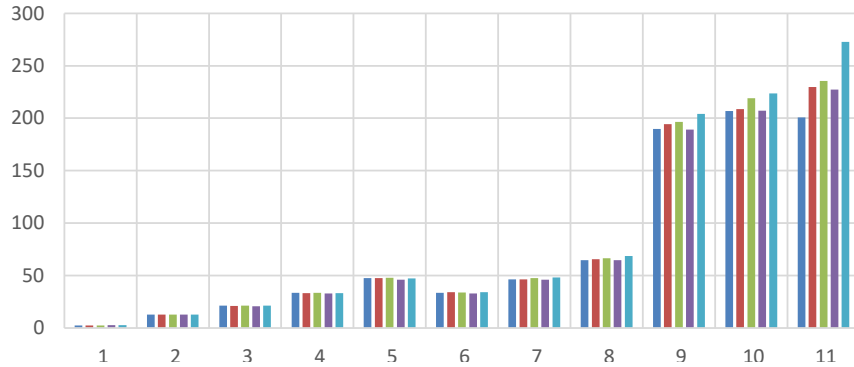

... der Steuerpflichtigen (2017 bis 2021)
 ... des assujettis (2017 bis 2021)

Anzahl Steuerpflichtige / Nombre d'assujettis

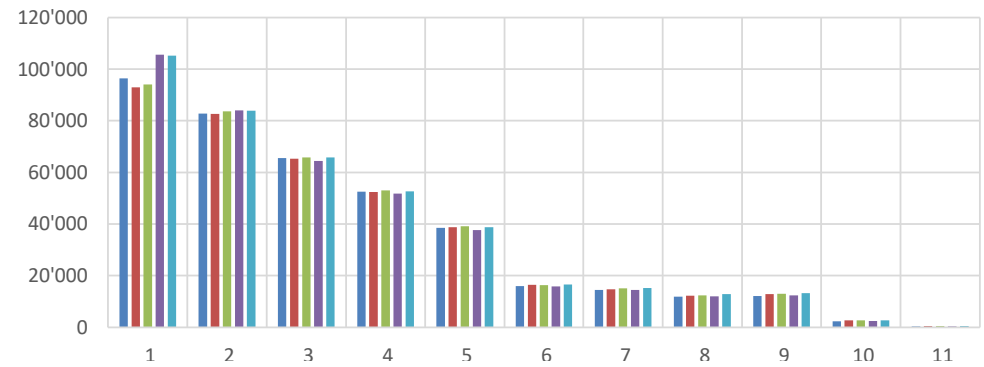

... der Nettosteuerforderung (2017 bis 2021)
 ... du produit de l'impôt (2017 bis 2021)

In Milliarden Franken / En milliards de francs

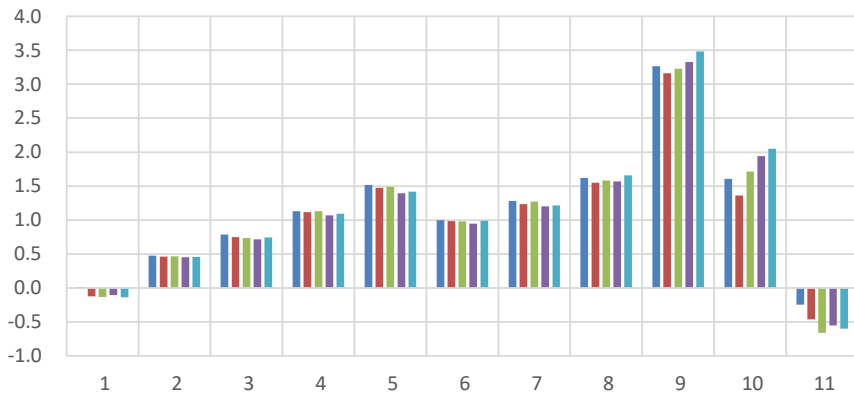

Netto-Steuerforderung / Steuerbarer Umsatz (2017 bis 2021)
 Produit de l'impôt / CA imposable (2017 bis 2021)

In Prozent / En pour cent

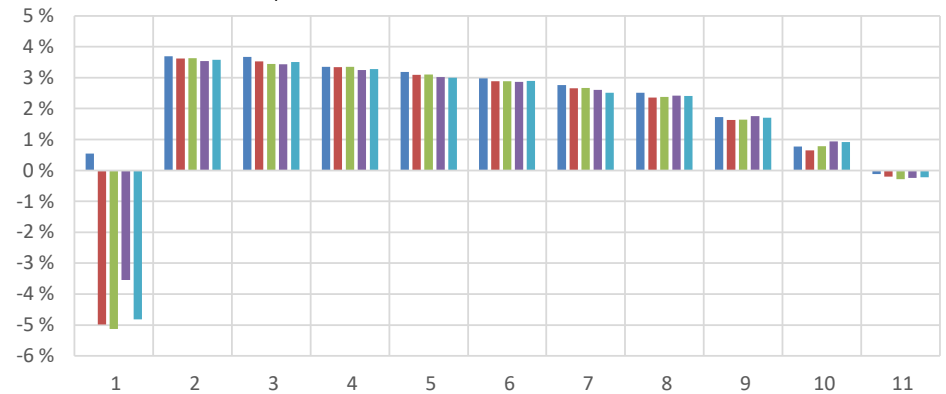

Umsatzklassen (in Franken) / Classes de chiffre d'affaires (en francs)

Klasse/Classe	von / de	bis / à	Klasse/Classe	von / de	bis / à	Klasse/Classe	von / de	bis / à	Klasse/Classe	von / de	bis / à
1	bis / jusqu'à	99 999	4	500 000	999 999	7	3 000 000	4 999 999	10	50 000 000	999 999 999
2	100 000	249 999	5	1 000 000	1 999 999	8	5 000 000	9 999 999	11	1 000 000 000	u.m./et plus
3	250 000	499 999	6	2 000 000	2 999 999	9	10 000 000	49 999 999			

2017

2018

2019

2020

2021

Répartition par classe de chiffre d'affaires

Steuerbetrags- klassen Classes de montant d'impôt	... des steuerbaren Umsatzes (2017 bis 2021) ... du chiffre d'affaires imposable (2017 bis 2021)				
	In Millionen Franken / En millions de francs				
	2017	2018	2019	2020	2021
1	2 532.6	2 502.4	2 547.5	2 887.2	2 803.5
2	12 876.1	12 764.0	12 867.8	12 818.1	12 828.8
3	21 492.6	21 254.5	21 371.6	20 853.6	21 283.3
4	33 755.4	33 432.5	33 737.5	32 895.3	33 275.2
5	47 744.0	47 792.6	48 002.0	46 209.1	47 423.6
6	33 513.8	34 188.3	34 015.4	33 116.5	34 272.1
7	46 488.9	46 485.9	47 660.2	46 147.8	48 403.2
8	64 626.2	65 787.3	66 548.3	64 849.4	68 807.8
9	189 804.2	194 398.3	196 446.5	189 290.3	204 194.9
10	206 878.1	208 766.5	219 076.8	207 282.9	223 734.8
11	200 900.5	229 674.7	235 424.0	227 236.9	272 799.6
Total	860 612.5	897 047.2	917 697.5	883 587.2	969 826.8

Steuerbetrags- klassen Classes de montant d'impôt	... der Steuerpflichtigen (2017 bis 2021) ... des assujettis (2017 bis 2021)				
	Anzahl Steuerpflichtige / Nombre d'assujettis				
	2017	2018	2019	2020	2021
1	96'399	92'918	94'061	105'492	105'194
2	82'701	82'583	83'601	83'962	83'833
3	65'529	65'252	65'823	64'360	65'759
4	52'531	52'432	53'000	51'766	52'657
5	38'532	38'803	39'194	37'639	38'704
6	15'933	16'448	16'369	15'871	16'533
7	14'533	14'682	15'072	14'483	15'279
8	11'895	12'297	12'422	11'979	12'841
9	12'157	12'840	12'985	12'388	13'277
10	2'326	2'690	2'651	2'419	2'650
11	384	453	449	393	451
Total	392'920	391'398	395'627	400'752	407'178

Steuerbetrags- klassen Classes de montant d'impôt	... der Nettosteuerforderung (2017 bis 2021) ... du produit de l'impôt (2017 bis 2021)				
	In Millionen Franken / En millions de francs				
	2017	2018	2019	2020	2021
1	13.8	- 124.7	- 130.8	- 102.5	- 135.1
2	475.5	462.1	466.5	452.6	458.7
3	788.1	750.3	735.1	716.6	745.7
4	1 132.2	1 116.3	1 129.5	1 069.3	1 091.7
5	1 519.5	1 474.9	1 490.6	1 395.2	1 420.3
6	999.0	985.8	980.2	946.6	990.6
7	1 283.7	1 235.7	1 270.5	1 200.5	1 216.4
8	1 623.0	1 551.8	1 583.9	1 570.2	1 658.5
9	3 263.6	3 163.5	3 229.6	3 327.0	3 481.2
10	1 605.2	1 362.5	1 713.5	1 942.5	2 050.9
11	- 247.7	- 464.3	- 659.9	- 552.2	- 596.8
Total	12 455.8	11 513.9	11 808.8	11 965.9	12 382.0

Umsatz- klassen Classes de chiffre d'affaires	Netto-Steuerforderung / Steuerbarer Umsatz (2017 bis 2021) Produit de l'impôt / CA imposable (2017 bis 2021)				
	In Prozent / En pour cent				
	2017	2018	2019	2020	2021
1	0.55	-4.98	-5.13	-3.55	-4.82
2	3.69	3.62	3.63	3.53	3.58
3	3.67	3.53	3.44	3.44	3.50
4	3.35	3.34	3.35	3.25	3.28
5	3.18	3.09	3.11	3.02	2.99
6	2.98	2.88	2.88	2.86	2.89
7	2.76	2.66	2.67	2.60	2.51
8	2.51	2.36	2.38	2.42	2.41
9	1.72	1.63	1.64	1.76	1.70
10	0.78	0.65	0.78	0.94	0.92
11	-0.12	-0.20	-0.28	-0.24	-0.22
Total	1.45	1.28	1.29	1.35	1.28

T 3.1 Gliederung nach Rechtsform
Répartition selon la forme juridique

2021

Anzahl Steuerpflichtige	Gesamtumsatz (weltweiter Umsatz)	Befreite Leistungen	Leistungen im Ausland	Total der Abzüge	Steuerbarer Umsatz	Steuer auf Umsatz	Total anrechenbare Vorsteuer	Steuerforderung	Steuer Guthaben	Netto-Steuerforderung	Politique de confidentialité *	
												Chiffre d'affaires total (Chiffre d'affaires mondial)
In Millionen Franken												
En millions de francs												
Datenschutzrichtlinie *												
Total	407'178	4 707 471.1	606 146.6	2 543 311.4	3 737 644.4	969 826.8	101 003.5	88 621.5	22 334.0	9 952.0	12 382.0	Total
Aktiengesellschaft	136'503	1 986 115.7	241 830.3	1 092 158.9	1 435 196.9	550 918.8	45 955.7	38 088.8	12 894.8	5 027.9	7 866.9	Société anonyme
Gesellschaft mit beschränkter Haftung	133'195	410 531.2	24 285.8	268 736.2	305 927.1	104 604.1	13 556.5	11 449.5	2 839.8	732.8	2 107.0	Société à responsabilité limitée (Sàrl)
Kollektivgesellschaft	4'442	2 744.0	62.3	126.2	289.0	2 454.9	131.6	56.8	78.9	4.1	74.8	Société en nom collectif
Kommanditgesellschaft	487	2 523.1	190.8	1 451.7	1 814.9	708.2	66.6	57.8	13.1	4.2	8.8	Société en commandite
Genossenschaft	1'835	36 524.4	313.5	240.5	4 156.2	32 368.3	1 483.8	1 307.3	214.0	37.5	176.5	Société coopérative
Einzelfirma	89'030	30 769.9	537.3	489.8	2 822.5	27 947.4	1 355.8	528.8	874.9	47.9	827.0	Raison individuelle
Verein (auch staatl. anerkannte Kirchen)	4'707	13 230.0	901.9	3 653.8	8 002.8	5 227.3	484.5	386.4	191.0	92.9	98.1	Association (et églises recon. par État)
Stiftung	1'542	26 519.0	1 512.0	1 271.4	23 265.1	3 253.9	259.2	209.2	110.8	60.8	50.0	Fondation
Einfache Gesellschaft	10'349	1 841 571.2	314 635.2	964 617.2	1 666 324.4	175 246.7	31 634.0	31 940.1	3 003.1	3 309.2	- 306.1	Société simple
Kommanditaktiengesellschaft	3	*	*	*	*	*	*	*	*	*	*	Société en commandite par actions
Ausl. Niederlassung im HR eingetragen	1'617	79 238.5	4 423.9	62 823.3	69 451.2	9 787.2	2 143.6	2 004.1	230.3	90.9	139.4	Filiale étrangère inscrite au RC
Besondere Rechtsform	81	76.8	0.6	13.3	63.6	4.6	3.1	1.5	0.0	1.5		Forme juridique particulière
Kommanditges. kollektive Kapitalanlagen	2	*	*	*	*	*	*	*	*	*	*	Soc. en commandite de placem. collectifs
Investmentges. variablem Kapital (SICAV)	5	108.8	4.5	42.6	66.2	4.7	6.2	2.1	3.6	- 1.5		Soc. d'invest. à capital variab. (SICAV)
Investmentges. festem Kapital (SICAF)	1	*	*	*	*	*	*	*	*	*	*	Société d'invest. à capital fixe (SICAF)
Institut des öffentlichen Rechts	221	45 034.4	819.7	938.6	33 207.5	11 826.9	913.8	700.5	235.5	22.1	213.4	Institut de droit public
Nichtkaufmännische Prokuren	0											Procurations non commerciales
Haupt von Gemeinderschaften	0											Chef d'indivision
Schweizerische Zweigniederlassung im HR	4	*	*	*	*	*	*	*	*	*	*	Succursale suisse inscrite au RC
Verwaltung des Bundes	36	2 723.2	1 119.7	119.6	2 436.7	286.5	14.1	3.7	11.4	1.0	10.4	Administration de la Confédération
Verwaltung des Kantons	462	5 077.7	238.9	2.2	3 932.9	1 144.8	55.9	19.4	43.4	7.0	36.5	Administration du canton
Verwaltung des Bezirks	22	23.7	0.2	0.0	1.2	22.5	1.4	0.8	0.9	0.3	0.6	Administration du district
Verwaltung der Gemeinde	6'329	9 099.6	359.8	1.2	2 775.3	6 324.3	374.2	299.7	172.5	97.9	74.5	Administration de la commune
öff.-rechtl. Körperschaft (Verwaltung)	960	5 381.6	908.8	91.5	3 863.5	1 518.2	90.9	48.0	59.7	16.7	43.0	Corporation de droit public (admin.)
Unternehmen des Bundes	0											Entreprise de la Confédération
Unternehmen des Kantons	16	3 166.3	2 161.5	41.9	3 049.1	117.2	4.9	0.1	4.8		4.8	Entreprise du canton
Unternehmen des Bezirks	6	45.8	9.6		27.7	18.2	1.1	0.7	0.4	0.0	0.4	Entreprises du district
Unternehmen der Gemeinde	128	2 660.5	134.5	5.0	1 453.0	1 207.5	84.0	55.9	31.8	3.6	28.1	Entreprise de la commune
öff.-rechtl. Körperschaft (Unternehmen)	139	8 474.7	196.5	14.4	7 785.5	689.2	42.9	28.3	17.7	3.1	14.6	Corporation de droit public (entreprise)
Ausl. Niederlassung nicht im HR	14'893	194 788.1	11 343.0	146 255.3	161 269.9	33 518.2	2 306.0	1 414.6	1 278.6	387.2	891.4	Filiale étrangère non inscrite au RC
Ausländisches öffentliches Unternehmen	2	*	*	*	*	*	*	*	*	*	*	Entreprise publique étrangère
Ausländische öffentliche Verwaltung	1	*	*	*	*	*	*	*	*	*	*	Administration publique étrangère
Internationale Organisation	0											Organisation internationale
Ausländische Unternehmen	142	661.2	12.6	224.6	241.0	420.2	28.1	9.1	20.0	1.1	19.0	Entreprise étrangère
Staatlich anerkannte Kirche	0											Église reconnue par l'État
Ausländische Aktiengesellschaft	5	0.6				0.6	0.0	0.0	0.0		0.0	Société anonyme étrangère
Fonds	3	*	*	*	*	*	*	*	*	*	*	Fonds
Unbestimmte Tätigkeiten	10	4.4	0.1		3.1	1.3	0.1	0.0	0.1	0.0	0.1	Activités indéfinies

T 3.2 Prozentuale Verteilung nach Rechtsformen
Répartition en pour cent selon la forme juridique

2021

Anzahl Steuerpflichtige	Gesamtumsatz (weltweiter Umsatz)	Befreite Leistungen	Leistungen im Ausland	Total der Abzüge	Steuerbarer Umsatz	Steuer auf Umsatz	Total anrechenbare Vorsteuer	Steuerforderung	Steuer Guthaben	Netto-Steuerforderung	In Prozent En pour-cent	Politique de confidentialité *
Datenschutzrichtlinie *												Total
Total	100.00	100.00	100.00	100.00	100.00	100.00	100.00	100.00	100.00	100.00	100.00	Total
Aktiengesellschaft	33.52	42.19	39.90	42.94	38.40	56.81	45.50	42.98	57.74	50.52	63.53	Société anonyme
Gesellschaft mit beschränkter Haftung	32.71	8.72	4.01	10.57	8.19	10.79	13.42	12.92	12.72	7.36	17.02	Société à responsabilité limitée (Sàrl)
Kollektivgesellschaft	1.09	0.06	0.01	0.00	0.01	0.25	0.13	0.06	0.35	0.04	0.60	Société en nom collectif
Kommanditgesellschaft	0.12	0.05	0.03	0.06	0.05	0.07	0.07	0.07	0.06	0.04	0.07	Société en commandite
Genossenschaft	0.45	0.78	0.05	0.01	0.11	3.34	1.47	1.48	0.96	0.38	1.43	Société coopérative
Einzelfirma	21.87	0.65	0.09	0.02	0.08	2.88	1.34	0.60	3.92	0.48	6.68	Raison individuelle
Verein (auch staatl. anerkannte Kirchen)	1.16	0.28	0.15	0.14	0.21	0.54	0.48	0.44	0.86	0.93	0.79	Association (et églises recon. par État)
Stiftung	0.38	0.56	0.25	0.05	0.62	0.34	0.26	0.24	0.50	0.61	0.40	Fondation
Einfache Gesellschaft	2.54	39.12	51.91	37.93	44.58	18.07	31.32	36.04	13.45	33.25	-2.47	Société simple
Kommanditaktiengesellschaft	0.00	*	*	*	*	*	*	*	*	*	*	Société en commandite par actions
Ausl. Niederlassung im HR eingetragen	0.40	1.68	0.73	2.47	1.86	1.01	2.12	2.26	1.03	0.91	1.13	Filiale étrangère inscrite au RC
Besondere Rechtsform	0.02	0.00		0.00	0.00	0.01	0.00	0.00	0.01	0.00	0.01	Forme juridique particulière
Kommanditges. kollektive Kapitalanlagen	0.00	*	*	*	*	*	*	*	*	*	*	Soc. en commandite de placem. collectifs
Investmentges. variablem Kapital (SICAV)	0.00	0.00	0.00	0.00	0.00	0.01	0.00	0.01	0.01	0.04	-0.01	Soc. d'invest. à capital variab. (SICAV)
Investmentges. festem Kapital (SICAF)	0.00	*	*	*	*	*	*	*	*	*	*	Société d'invest. à capital fixe (SICAF)
Institut des öffentlichen Rechts	0.05	0.96	0.14	0.04	0.89	1.22	0.90	0.79	1.05	0.22	1.72	Institut de droit public
Nichtkaufmännische Prokuren												Procurations non commerciales
Haupt von Gemeinderschaften												Chef d'indivision
Schweizerische Zweigniederlassung im HR	0.00	*	*	*	*	*	*	*	*	*	*	Succursale suisse inscrite au RC
Verwaltung des Bundes	0.01	0.06	0.18	0.00	0.07	0.03	0.01	0.00	0.05	0.01	0.08	Administration de la Confédération
Verwaltung des Kantons	0.11	0.11	0.04	0.00	0.11	0.12	0.06	0.02	0.19	0.07	0.29	Administration du canton
Verwaltung des Bezirks	0.01	0.00	0.00	0.00	0.00	0.00	0.00	0.00	0.00	0.00	0.00	Administration du district
Verwaltung der Gemeinde	1.55	0.19	0.06	0.00	0.07	0.65	0.37	0.34	0.77	0.98	0.60	Administration de la commune
öff.-rechtl. Körperschaft (Verwaltung)	0.24	0.11	0.15	0.00	0.10	0.16	0.09	0.05	0.27	0.17	0.35	Corporation de droit public (admin.)
Unternehmen des Bundes												Entreprise de la Confédération
Unternehmen des Kantons	0.00	0.07	0.36	0.00	0.08	0.01	0.00	0.00	0.02		0.04	Entreprise du canton
Unternehmen des Bezirks	0.00	0.00	0.00		0.00	0.00	0.00	0.00	0.00	0.00	0.00	Entreprises du district
Unternehmen der Gemeinde	0.03	0.06	0.02	0.00	0.04	0.12	0.08	0.06	0.14	0.04	0.23	Entreprise de la commune
öff.-rechtl. Körperschaft (Unternehmen)	0.03	0.18	0.03	0.00	0.21	0.07	0.04	0.03	0.08	0.03	0.12	Corporation de droit public (entreprise)
Ausl. Niederlassung nicht im HR	3.66	4.14	1.87	5.75	4.31	3.46	2.28	1.60	5.72	3.89	7.20	Filiale étrangère non inscrite au RC
Ausländisches öffentliches Unternehmen	0.00	*	*	*	*	*	*	*	*	*	*	Entreprise publique étrangère
Ausländische öffentliche Verwaltung	0.00	*	*	*	*	*	*	*	*	*	*	Administration publique étrangère
Internationale Organisation												Organisation internationale
Ausländische Unternehmen	0.03	0.01	0.00	0.01	0.01	0.04	0.03	0.01	0.09	0.01	0.15	Entreprise étrangère
Staatlich anerkannte Kirche												Église reconnue par l'État
Ausländische Aktiengesellschaft	0.00	0.00				0.00	0.00	0.00	0.00		0.00	Société anonyme étrangère
Fonds	0.00	*	*	*	*	*	*	*	*	*	*	Fonds
Unbestimmte Tätigkeiten	0.00	0.00	0.00		0.00	0.00	0.00	0.00	0.00	0.00	0.00	Activités indéfinies

T 3.3 Prozentuale Veränderung gegenüber Vorjahr nach Rechtsformen

2021

Evolution par forme juridique en pour cent par rapport à l'année précédente

Anzahl Steuerpflichtige	Gesamtumsatz (weltweiter Umsatz)	Befreite Leistungen	Leistungen im Ausland	Total der Abzüge	Steuerbarer Umsatz	Steuer auf Umsatz	Total anrechenbare Vorsteuer	Steuerforderung	Steuer Guthaben	Netto-Steuerforderung	Chiffre d'affaires total (Chiffre d'affaires mondial)	Prestations exonérées	Prestations à l'étranger	Total des déductions	Chiffre d'affaires imposable	Impôt collecté	Impôt préalable déductible total	Impôt à payer	Impôt à rembourser	Produit de l'impôt	In Prozent		Politique de confidentialité *	
																					En pour-cent	Total		
Datenschutzrichtlinie *																					En pour-cent		Total	
Total		1.60	25.43	2.92	39.58	30.25	9.76	17.35	19.59	6.86	11.39	3.48	Total											
Aktiengesellschaft	1.94	23.69	-	0.49	45.61	-	18.33	-	-	31.17	7.68	Société anonyme												
Gesellschaft mit beschränkter Haftung	4.57	21.02	-	16.22	25.92	-	10.32	-	-	22.97	15.66	Société à responsabilité limitée (Sàrl)												
Kollektivgesellschaft	-3.31	-1.96	-	26.83	-6.28	-	103.50	-	-	16.76	-3.78	Société en nom collectif												
Kommanditgesellschaft	-10.64	9.34	-	20.43	16.41	-	-14.87	-	-	12.62	1.75	Société en commandite												
Genossenschaft	0.22	-3.16	-	-10.84	77.60	-	18.92	-	-	-25.41	0.70	Société coopérative												
Einzelfirma	-2.98	0.05	-	16.67	5.85	-	7.47	-	-	9.57	-0.82	Raison individuelle												
Verein (auch staatl. anerkannte Kirchen)	1.82	-9.18	-	29.54	-37.44	-	1.61	-	-	-21.19	18.46	Association (et églises recon. par État)												
Stiftung	-0.13	29.22	-	25.59	190.59	-	29.09	-	-	31.32	15.97	Fondation												
Einfache Gesellschaft	-0.13	31.42	-	2.62	42.77	-	47.60	-	-	33.29	15.93	Société simple												
Kommanditaktiengesellschaft	50.00	*	*	*	*	*	*	*	*	*	*	Société en commandite par actions												
Ausl. Niederlassung im HR eingetragen	0.19	44.34	-	33.72	50.71	-	23.72	-	-	48.55	20.15	Filiale étrangère inscrite au RC												
Besondere Rechtsform	-19.00	-1.41	-	-100.00	-66.30	-	28.00	-	-	-11.89	1.10	Forme juridique particulière												
Kommanditges. kollektive Kapitalanlagen	0.00	*	*	*	*	*	*	*	*	*	*	Soc. en commandite de placem. collectifs												
Investmentges. variablem Kapital (SICAV)	66.67	120.82	-	15.80	-	-	58.13	-	-	52.93	208.99	Soc. d'invest. à capital variab. (SICAV)												
Investmentges. festem Kapital (SICAF)	0.00	*	*	*	*	*	*	*	*	*	*	Société d'invest. à capital fixe (SICAF)												
Institut des öffentlichen Rechts	1.84	19.53	-	-43.99	44.47	-	31.23	-	-	26.84	2.88	Institut de droit public												
Nichtkaufmännische Prokuren																								
Haupt von Gemeinderschaften																								
Schweizerische Zweigniederlassung im HR	-42.86	*	*	*	*	*	*	*	*	*	*	Succursale suisse inscrite au RC												
Verwaltung des Bundes	2.86	102.50	-	152.53	677.30	-	94.79	-	-	126.98	5.62	Administration de la Confédération												
Verwaltung des Kantons	-1.07	-14.63	-	-28.01	-23.21	-	-16.69	-	-	-17.41	-3.43	Administration du canton												
Verwaltung des Bezirks	0.00	12.52	-	22.83	-	-	36.36	-	-	38.32	11.41	Administration du district												
Verwaltung der Gemeinde	-0.11	-1.56	-	-50.87	686.70	-	7.75	-	-	-6.97	1.02	Administration de la commune												
öff.-rechtl. Körperschaft (Verwaltung)	1.05	9.20	-	6.36	4.61	-	14.23	-	-	9.85	7.59	Corporation de droit public (admin.)												
Unternehmen des Bundes																								
Unternehmen des Kantons	0.00	23.41	-	7.90	40.86	-	74.00	-	-	23.97	10.36	Entreprise du canton												
Unternehmen des Bezirks	0.00	-0.96	-	-3.85	-	-	67.30	-	-	-3.28	2.78	Entreprises du district												
Unternehmen der Gemeinde	-0.78	32.51	-	122.50	-11.20	-	67.83	-	-	71.01	4.27	Entreprise de la commune												
öff.-rechtl. Körperschaft (Unternehmen)	-1.42	38.60	-	159.46	-13.29	-	41.28	-	-	42.75	4.37	Corporation de droit public (entreprise)												
Ausl. Niederlassung nicht im HR	6.36	13.10	-	33.97	10.89	-	5.84	-	-	12.10	18.20	Filiale étrangère non inscrite au RC												
Ausländisches öffentliches Unternehmen	-33.33	*	*	*	*	*	*	*	*	*	*	Entreprise publique étrangère												
Ausländische öffentliche Verwaltung	0.00	*	*	*	*	*	*	*	*	*	*	Administration publique étrangère												
Internationale Organisation																								
Ausländische Unternehmen	-0.70	-10.99	-	-55.74	-37.19	-	-3.19	-	-	-38.19	19.07	Entreprise étrangère												
Staatlich anerkannte Kirche																								
Ausländische Aktiengesellschaft	400.00	10876.80	-	-	-	-	-	-	-	-	10876.80	Société anonyme étrangère												
Fonds																								
Unbestimmte Tätigkeiten	66.67	388.91	-	-	-	-	-	-	-	-	47.92	Activités indéfinies												

G 3.4 Gliederung nach Rechtsformen
Répartition selon la forme juridique

... des steuerbaren Umsatzes (2017 bis 2021)
 ... du chiffre d'affaires imposable (2017 bis 2021)
 In Milliarden Franken / En milliards de francs

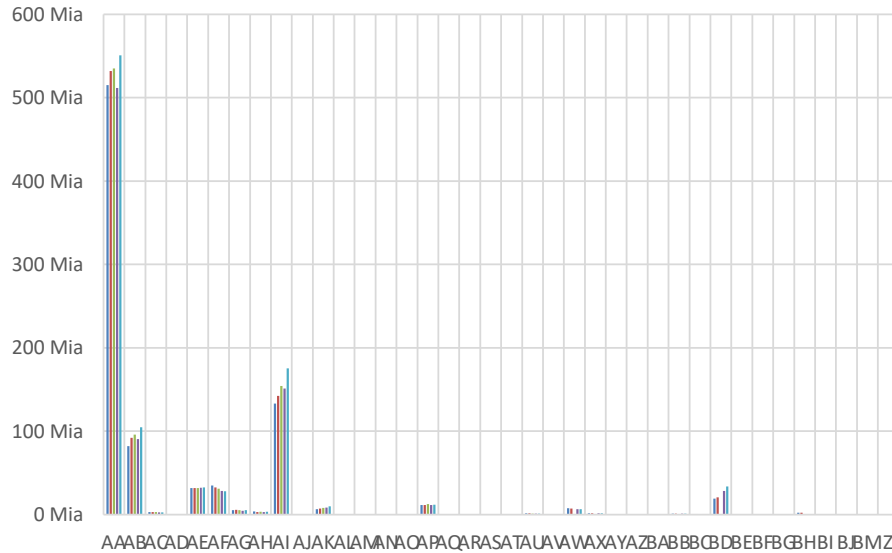

... der Steuerpflichtigen (2017 bis 2021)
 ... des assujettis (2017 bis 2021)
 Anzahl Steuerpflichtige / Nombre d'assujettis

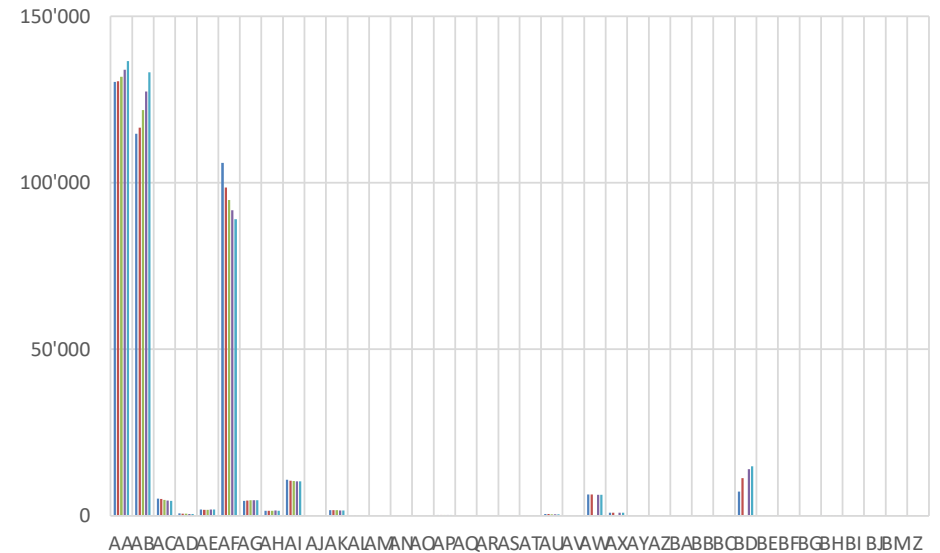

Rechtsformen / Formes juridiques

AA Aktiengesellschaft / Société anonyme	AM Kommanditges. kollektive Kapitalanlagen / Soc. en commandite de placem. collectif:AY	Unternehmen des Bundes / Entreprise de la Confédération
AB Gesellschaft mit beschränkter Haftung / Société à responsabilité limitée (Sàrl)	AN Investmentges. variablem Kapital (SICAV) / Soc. d'invest. à capital variab. (SICAV)	BB Unternehmen der Gemeinde / Entreprise de la commune
AC Kollektivgesellschaft / Société en nom collectif	AO Investmentges. festem Kapital (SICAF) / Société d'invest. à capital fixe (SICAF)	BC öff.-rechtl. Körperschaft (Unternehmen) / Corporation de droit public (entreprise)
AD Kommanditgesellschaft / Société en commandite	AP Institut des öffentlichen Rechts / Institut de droit public	BD Ausl. Niederlassung nicht im HR / Filiale étrangère non inscrite au RC
AE Genossenschaft / Société coopérative	AQ Nichtkaufmännische Prokuren / Procurations non commerciales	BE Ausländisches öffentliches Unternehmen / Entreprise publique étrangère
AF Einzelfirma / Raison individuelle	AR Haupt von Gemeinderschaften / Chef d'indivision	BF Ausländische öffentliche Verwaltung / Administration publique étrangère
AG Verein (auch staatl. anerkannte Kirchen) / Association (et églises recon. par État)	AS Schweizerische Zweigniederlassung im HR / Succursale suisse inscrite au RC	BG Internationale Organisation / Organisation internationale
AH Stiftung / Fondation	AT Verwaltung des Bundes / Administration de la Confédération	BH Ausländische Unternehmen / Entreprise étrangère
AI Einfache Gesellschaft / Société simple	AU Verwaltung des Kantons / Administration du canton	BI Staatlich anerkannte Kirche / Église reconnue par l'État
AJ Kommanditaktiengesellschaft / Société en commandite par actions	AV Verwaltung des Bezirks / Administration du district	BJ Ausländische Aktiengesellschaft / Société anonyme étrangère
AK Ausl. Niederlassung im HR eingetragen / Filiale étrangère inscrite au RC	AW Verwaltung der Gemeinde / Administration de la commune	BM Fonds / Fonds
AL Besondere Rechtsform / Forme juridique particulière	AX öff.-rechtl. Körperschaft (Verwaltung) / Corporation de droit public (admin.)	Z Unbestimmte Tätigkeiten / Activités indéfinies

2017

2018

2019

2020

2021

... der Nettosteuerforderung (2017 bis 2021)
 ... du produit de l'impôt (2017 bis 2021)

In Milliarden Franken / En milliards de francs

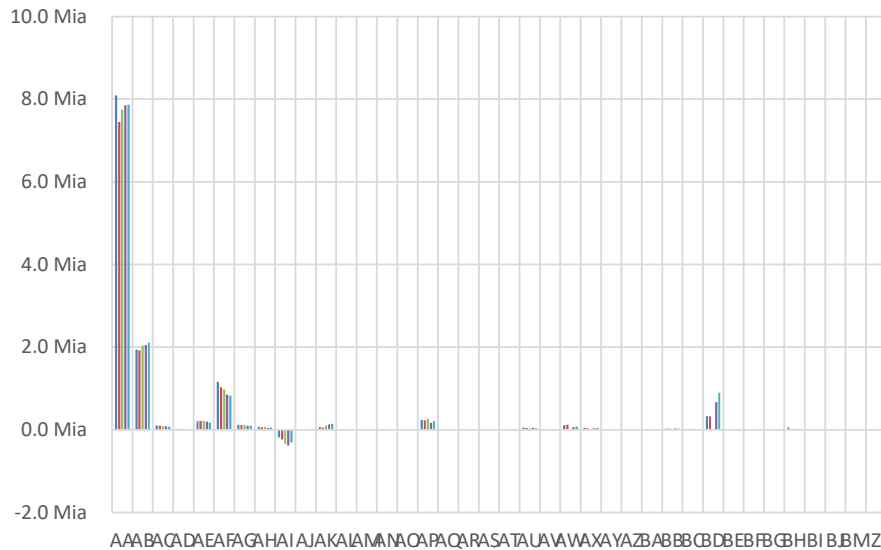

Nettosteuerforderung / Steuerbarer Umsatz (2017 bis 2021)
 Produit de l'impôt / CA imposable (2017 bis 2021)

In Prozent / En pour cent

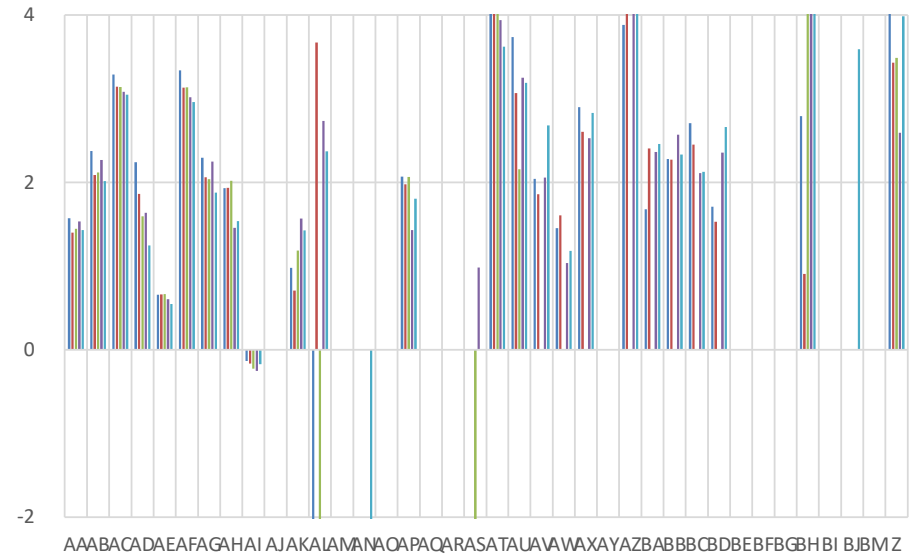

Rechtsformen / Formes juridiques

AA Aktiengesellschaft / Société anonyme	AM Kommanditges. kollektive Kapitalanlagen / Soc. en commandite de placem. collectif	AY Unternehmen des Bundes / Entreprise de la Confédération
AB Gesellschaft mit beschränkter Haftung / Société à responsabilité limitée (Sàrl)	AN Investmentges. variablem Kapital (SICAV) / Soc. d'invest. à capital variab. (SICAV)	BB Unternehmen der Gemeinde / Entreprise de la commune
AC Kollektivgesellschaft / Société en nom collectif	AO Investmentges. festem Kapital (SICAF) / Société d'invest. à capital fixe (SICAF)	BC öff.-rechtl. Körperschaft (Unternehmen) / Corporation de droit public (entreprise)
AD Kommanditgesellschaft / Société en commandite	AP Institut des öffentlichen Rechts / Institut de droit public	BD Ausl. Niederlassung nicht im HR / Filiale étrangère non inscrite au RC
AE Genossenschaft / Société coopérative	AQ Nichtkaufmännische Prokuren / Procurations non commerciales	BE Ausländisches öffentliches Unternehmen / Entreprise publique étrangère
AF Einzelfirma / Raison individuelle	AR Haupt von Gemeinderschaften / Chef d'indivision	BF Ausländische öffentliche Verwaltung / Administration publique étrangère
AG Verein (auch staatl. anerkannte Kirchen) / Association (et églises recon. par État)	AS Schweizerische Zweigniederlassung im HR / Succursale suisse inscrite au RC	BG Internationale Organisation / Organisation internationale
AH Stiftung / Fondation	AT Verwaltung des Bundes / Administration de la Confédération	BH Ausländische Unternehmen / Entreprise étrangère
AI Einfache Gesellschaft / Société simple	AU Verwaltung des Kantons / Administration du canton	BI Staatlich anerkannte Kirche / Église reconnue par l'État
AJ Kommanditaktiengesellschaft / Société en commandite par actions	AV Verwaltung des Bezirks / Administration du district	BJ Ausländische Aktiengesellschaft / Société anonyme étrangère
AK Ausl. Niederlassung im HR eingetragen / Filiale étrangère inscrite au RC	AW Verwaltung der Gemeinde / Administration de la commune	BM Fonds / Fonds
AL Besondere Rechtsform / Forme juridique particulière	AX öff.-rechtl. Körperschaft (Verwaltung) / Corporation de droit public (admin.)	Z Unbestimmte Tätigkeiten / Activités indéfinies

2017

2018

2019

2020

2021

G 3.4 Gliederung nach Rechtsformen

2021

Répartition selon la forme juridique

Rechts- formen Formes juridiques	... des steuerbaren Umsatzes (2017 bis 2021) ... du chiffre d'affaires imposable (2017 bis 2021)				
	In Millionen Franken / En millions de francs				
	2017	2018	2019	2020	2021
AA	515 233.4	532 230.6	535 123.5	511 620.4	550 918.8
AB	81 870.2	91 935.6	95 805.6	90 444.0	104 604.1
AC	3 070.0	3 002.3	2 897.5	2 551.4	2 454.9
AD	671.5	709.4	698.6	696.1	708.2
AE	31 570.8	31 894.9	31 861.8	32 142.5	32 368.3
AF	34 697.9	32 644.4	31 045.0	28 177.8	27 947.4
AG	5 127.6	5 531.5	5 337.3	4 412.8	5 227.3
AH	3 751.0	3 089.5	3 201.9	2 805.9	3 253.9
AI	133 238.4	142 218.1	154 233.8	151 159.7	175 246.7
AJ	*	*	*	*	*
AK	6 534.8	6 979.2	7 802.8	8 145.7	9 787.2
AL	39.8	118.3	45.3	62.9	63.6
AM				*	*
AN	*	*	*	*	66.2
AO				*	*
AP	11 561.0	11 560.2	12 683.6	11 496.0	11 826.9
AQ					
AR					
AS	*	*	0.2	22.5	*
AT	209.3	225.7	225.4	271.3	286.5
AU	1 263.8	1 370.2	1 185.3	1 185.5	1 144.8
AV	20.7	21.2		20.2	22.5
AW	7 391.0	7 330.0		6 260.3	6 324.3
AX	1 438.3	1 377.9		1 411.1	1 518.2
AY					
AZ	168.2	159.7		106.2	117.2
BA	15.8	17.4		17.7	18.2
BB	1 137.2	1 107.4		1 158.1	1 207.5
BC	621.4	627.7		660.3	689.2
BD	18 985.7	20 685.0		28 358.4	33 518.2
BE	*	*	*	*	*
BF			*	*	*
BG					
BH	1 991.9	2 207.8	328.5	352.9	420.2
BI					
BJ	*		*	*	0.6
BM				*	*
Z	0.4	1.4	1.7	0.9	1.3
Total	839 011.6	897 047.2	917 697.5	883 587.2	969 826.8

Rechts- formen Formes juridiques	... der Steuerpflichtigen (2017 bis 2021) ... des assujettis (2017 bis 2021)				
	Anzahl Steuerpflichtige / Nombre d'assujettis				
	2017	2018	2019	2020	2021
AA	130'274	130'507	131'870	133'905	136'503
AB	114'714	116'545	121'877	127'375	133'195
AC	5'167	5'029	4'768	4'594	4'442
AD	716	642	590	545	487
AE	1'831	1'818	1'821	1'831	1'835
AF	105'973	98'586	94'792	91'765	89'030
AG	4'497	4'569	4'640	4'623	4'707
AH	1'479	1'496	1'521	1'544	1'542
AI	10'862	10'572	10'403	10'362	10'349
AJ	2	2	3	2	3
AK	1'669	1'648	1'639	1'614	1'617
AL	14	156	111	100	81
AM				2	2
AN	1	1	2	3	5
AO				1	1
AP	207	204	210	217	221
AQ					
AR					
AS	2	2	6	7	4
AT	39	37	36	35	36
AU	534	524	480	467	462
AV	24	23		22	22
AW	6'407	6'392		6'336	6'329
AX	915	912		950	960
AY					
AZ	23	22		16	16
BA	5	5		6	6
BB	131	126		129	128
BC	110	113		141	139
BD	7'291	11'324		14'003	14'893
BE	2	2	2	3	2
BF			1	1	1
BG					
BH	21	127	143	143	142
BI					
BJ	1		1	1	5
BM				3	3
Z	5	14	14	6	10
Total	392'916	391'398	374'930	400'752	407'178

Datenschutzrichtlinie *
Politique de confidentialité *

Rechts- formen Formes juridiques	... der Nettosteuerforderung (2017 bis 2021) ... du produit de l'impôt (2017 bis 2021)					Rechts- formen Formes juridiques	Nettosteuerforderung / Steuerbarer Umsatz (2017 bis 2021) Produit de l'impôt / CA imposable (2017 bis 2021)				
	In Millionen Franken / En millions de francs						In Prozent / En pour-cent				
	2017	2018	2019	2020	2021		2017	2018	2019	2020	2021
AA	8 085.7	7 445.9	7 737.2	7 847.7	7 866.9	AA	1.57	1.40	1.45	1.53	1.43
AB	1 942.4	1 916.8	2 029.4	2 051.0	2 107.0	AB	2.37	2.08	2.12	2.27	2.01
AC	100.9	94.4	90.9	78.6	74.8	AC	3.29	3.14	3.14	3.08	3.05
AD	15.0	13.2	11.1	11.4	8.8	AD	2.24	1.86	1.59	1.64	1.25
AE	207.3	210.4	211.9	193.7	176.5	AE	0.66	0.66	0.67	0.60	0.55
AF	1 157.8	1 022.2	973.1	850.2	827.0	AF	3.34	3.13	3.13	3.02	2.96
AG	117.6	113.9	108.7	99.2	98.1	AG	2.29	2.06	2.04	2.25	1.88
AH	72.4	59.7	64.6	40.8	50.0	AH	1.93	1.93	2.02	1.46	1.54
AI	- 181.1	- 235.2	- 349.4	- 381.2	- 306.1	AI	-0.14	-0.17	-0.23	-0.25	-0.17
AJ	*	*	*	*	*	AJ	*	*	*	*	*
AK	63.8	49.2	92.4	127.6	139.4	AK	0.98	0.71	1.18	1.57	1.42
AL	- 2.6	4.3	- 1.7	1.7	1.5	AL	-6.43	3.67	-3.76	2.73	2.37
AM				*	*	AM				*	*
AN	*	*	*	*	- 1.5	AN	*	*	*	*	-2.19
AO				*	*	AO				*	*
AP	238.8	228.3	261.6	164.1	213.4	AP	2.07	1.97	2.06	1.43	1.80
AQ						AQ					
AR						AR					
AS	*	*	- 0.1	0.2	*	AS	*	*	-29.31	0.98	*
AT	11.9	10.9	10.6	10.7	10.4	AT	5.68	4.85	4.72	3.94	3.62
AU	47.2	42.0	25.5	38.5	36.5	AU	3.74	3.07	2.15	3.25	3.19
AV	0.4	0.4		0.4	0.6	AV	2.04	1.86		2.06	2.68
AW	107.3	117.6		64.8	74.5	AW	1.45	1.60		1.03	1.18
AX	41.7	35.8		35.7	43.0	AX	2.90	2.60		2.53	2.83
AY						AY					
AZ	6.5	7.0		4.3	4.8	AZ	3.88	4.35		4.05	4.07
BA	0.3	0.4		0.4	0.4	BA	1.68	2.40		2.36	2.46
BB	25.9	25.1		29.7	28.1	BB	2.28	2.27		2.57	2.33
BC	16.8	15.4		13.9	14.6	BC	2.71	2.45		2.11	2.12
BD	324.4	316.3		668.1	891.4	BD	1.71	1.53		2.36	2.66
BE	*	*	*	*	*	BE	*	*	*	*	*
BF			*	*	*	BF			*	*	*
BG						BG					
BH	55.6	20.0	15.0	14.6	19.0	BH	2.79	0.91	4.58	4.13	4.51
BI						BI					
BJ	*		*	*	0.0	BJ	*		*	*	3.59
BM				*	*	BM			*	*	*
Z	0.0	0.0	0.1	0.0	0.1	Z	4.26	3.43	3.49	2.59	3.99
Total	12 059.0	11 513.9	11 808.8	11 965.9	12 382.0	Total	1.44	1.28	1.29	1.35	1.28

Datenschutzrichtlinie *

Politique de confidentialité *

			G = B - F				X = T - U		X = V - W		
			A	B	F	G	T	U	V	W	X
NOGA	Wirtschaftszweige	Stufe	Anzahl Steuerpflichtige	Gesamtumsatz (weltweiter Umsatz)	Total der Abzüge	Steuerbarer Umsatz	Steuer auf Umsatz	Anrechenbare Vorsteuer	Steuerforderung	Steuer Guthaben	Netto-Steuerforderung
Datenschutzrichtlinie *			Anzahl	In Millionen Franken							
Total			407'178	4 707 471.1	3 737 644.4	969 826.8	101 003.5	88 621.5	22 334.0	9 952.0	12 382.0
A	LAND- UND FORSTWIRTSCHAFT, FISCHEREI	A	6'694	5 674.1	508.9	5 165.2	207.4	147.6	92.3	32.5	59.8
01	LANDWIRTSCHAFT, JAGD UND DAMIT VERBUNDENE TAETIGKEITEN	B	5'571	4 693.3	386.4	4 306.9	157.5	124.3	63.2	30.0	33.2
02	FORSTWIRTSCHAFT UND HOLZEINSCHLAG	B	1'071	938.1	122.0	816.1	48.7	21.6	28.9	1.8	27.1
03	FISCHEREI UND AQUAKULTUR	B	52	42.8	0.5	42.3	1.2	1.7	0.2	0.7	- 0.5
B	BERGBAU UND GEWINNUNG VON STEINEN UND ERDEN	A	390	2 467.3	212.7	2 254.6	159.4	110.3	55.4	6.3	49.1
05	KOEHLENBERGBAU	B									
06	GEWINNUNG VON ERDOEL UND ERDGAS	B	1					0.0		0.0	- 0.0
07	ERZBERGBAU	B	1	1.0	0.5	0.5	0.0	0.0	0.0		0.0
08	GEWINNUNG VON STEINEN UND ERDEN, SONSTIGER BERGBAU	B	370	2 329.7	124.5	2 205.1	155.8	107.2	54.6	6.0	48.7
09	ERBRINGUNG VON DIENSTLEISTUNGEN FUER DEN BERGBAU UND FUER DIE GEWINNUNG VON STEINEN UND ERDEN	B	18	136.7	87.7	49.0	3.5	3.1	0.8	0.3	0.4
C	VERARBEITENDES GEWERBE/HERSTELLUNG VON WAREN	A	41'057	765 508.8	631 826.0	133 682.8	14 658.1	17 640.1	2 412.3	5 394.2	- 2 982.0
10	HERSTELLUNG VON NAHRUNGS- UND FUTTERMITTELN	B	3'900	78 927.6	53 544.3	25 383.4	1 379.5	1 667.2	50.1	337.9	- 287.8
11	GETRAENKEHERSTELLUNG	B	704	4 653.1	1 888.1	2 764.9	136.2	102.9	48.0	14.8	33.3
12	TABAKVERARBEITUNG	B	21	26 113.2	22 275.7	3 837.4	583.6	450.7	135.8	3.0	132.8
13	HERSTELLUNG VON TEXTILIEN	B	580	1 494.7	730.7	764.1	55.1	59.8	16.6	21.3	- 4.7
14	HERSTELLUNG VON BEKLEIDUNG	B	590	1 133.8	665.4	468.3	37.8	35.5	11.2	8.9	2.3
15	HERSTELLUNG VON LEDER, LEDERWAREN UND SCHUHEN	B	242	353.4	103.9	249.5	17.1	13.7	5.0	1.7	3.3
16	HERSTELLUNG VON HOLZ-, FLECHT-, KORB- UND KORKWAREN (OHNE MOEBEL)	B	6'888	10 134.9	1 032.2	9 102.7	630.9	392.0	262.5	23.6	238.9
17	HERSTELLUNG VON PAPIER, PAPPE UND WAREN DARAUS	B	205	8 518.6	6 880.5	1 638.0	167.8	194.8	25.2	52.2	- 27.0
18	HERSTELLUNG VON DRUCKERZEUGNISSEN; VERVIELFAELTIGUNG VON BESPIELTEN TON-, BILD- UND DATENTRAEGERN	B	1'742	2 991.0	527.8	2 463.1	162.0	97.5	70.1	5.6	64.5
19	KOKEREI UND MINERALOELVERARBEITUNG	B	14	5 675.0	3 888.0	1 787.0	127.8	80.9	52.5	5.6	46.9

			G = B - F				X = T - U		X = V - W		
NOGA	Wirtschaftszweige	Stufe	A	B	F	G	T	U	V	W	X
			Anzahl Steuerpflichtige	Gesamtumsatz (weltweiter Umsatz)	Total der Abzüge	Steuerbarer Umsatz	Steuer auf Umsatz	Anrechenbare Vorsteuer	Steuerforderung	Steuerguthaben	Netto-Steuerforderung
Datenschutzrichtlinie *			Anzahl	In Millionen Franken							
Total			407'178	4 707 471.1	3 737 644.4	969 826.8	101 003.5	88 621.5	22 334.0	9 952.0	12 382.0
20	HERSTELLUNG VON CHEMISCHEN ERZEUGNISSEN	B	998	44 071.2	38 323.9	5 747.3	823.1	1 281.6	73.9	532.5	- 458.5
21	HERSTELLUNG VON PHARMAZEUTISCHEN ERZEUGNISSEN	B	440	169 402.4	162 697.8	6 704.6	4 120.6	5 577.0	40.6	1 497.0	- 1 456.4
22	HERSTELLUNG VON GUMMI- UND KUNSTSTOFFWAREN	B	846	11 563.2	6 666.7	4 896.5	363.4	385.4	78.8	100.8	- 22.0
23	HERSTELLUNG VON GLAS UND GLASWAREN, KERAMIK, VERARBEITUNG VON STEINEN UND ERDEN	B	1'142	9 761.7	3 499.7	6 262.0	466.1	359.7	132.4	26.0	106.4
24	METALLERZEUGUNG UND -BEARBEITUNG	B	281	134 034.2	130 045.0	3 989.2	293.5	380.2	65.6	152.2	- 86.6
25	HERSTELLUNG VON METALLERZEUGNISSEN	B	7'598	25 146.2	8 908.4	16 237.8	1 151.3	927.5	427.3	203.5	223.8
26	HERSTELLUNG VON DATENVERARBEITUNGSGERAETEN, ELEKTRONISCHEN UND OPTISCHEN ERZEUGNISSEN	B	2'510	102 384.1	90 826.7	11 557.4	1 468.1	2 366.7	227.4	1 126.1	- 898.7
27	HERSTELLUNG VON ELEKTRISCHEN AUSRUESTUNGEN	B	1'115	23 738.0	18 067.8	5 670.2	675.3	892.1	110.2	327.0	- 216.8
28	MASCHINENBAU	B	3'575	40 536.3	31 250.6	9 285.7	751.2	1 115.0	210.8	574.5	- 363.7
29	HERSTELLUNG VON AUTOMOBILEN UND AUTOMOBILTEILEN	B	285	31 717.6	30 670.2	1 047.4	121.7	147.5	16.2	41.9	- 25.7
30	SONSTIGER FAHRZEUGBAU	B	339	6 096.0	4 030.1	2 065.9	156.6	255.5	32.2	131.1	- 98.9
31	HERSTELLUNG VON MOEBELN	B	1'038	3 388.4	733.3	2 655.2	192.3	138.2	62.9	8.8	54.1
32	HERSTELLUNG VON SONSTIGEN WAREN	B	3'021	16 284.0	12 457.5	3 826.5	404.6	447.5	113.4	156.3	- 42.9
33	REPARATUR UND INSTALLATION VON MASCHINEN UND AUSRUESTUNGEN	B	2'983	7 390.2	2 111.6	5 278.5	372.5	271.2	143.4	42.1	101.3
D	ENERGIEVERSORGUNG	A	2'011	166 436.0	108 932.6	57 503.4	10 883.3	10 289.8	806.4	212.9	593.5
35	ENERGIEVERSORGUNG	B	2'011	166 436.0	108 932.6	57 503.4	10 883.3	10 289.8	806.4	212.9	593.5
E	WASSERVERSORGUNG; ABWASSER- UND ABFALLENTSORGUNG UND BESEITIGUNG VON UMWELTVERSCHMUTZUNGEN	A	6'108	11 714.6	1 475.6	10 238.9	657.0	545.4	254.6	142.9	111.7
36	WASSERVERSORGUNG	B	1'764	1 710.8	89.4	1 621.4	56.5	88.2	14.3	46.0	- 31.7
37	ABWASSERENTSORGUNG	B	2'178	3 191.7	107.6	3 084.1	214.0	154.5	111.0	51.4	59.5
38	SAMMLUNG, BEHANDLUNG UND BESEITIGUNG VON ABFAELLEN; RUECKGEWINNUNG	B	2'106	6 755.9	1 276.2	5 479.8	382.7	300.7	127.3	45.3	82.0
39	BESEITIGUNG VON UMWELTVERSCHMUTZUNGEN UND SONSTIGE ENTSORGUNG	B	60	56.1	2.4	53.7	3.8	1.9	2.1	0.1	1.9

			G = B - F				X = T - U		X = V - W		
			A	B	F	G	T	U	V	W	X
NOGA	Wirtschaftszweige	Stufe	Anzahl Steuerpflichtige	Gesamtumsatz (weltweiter Umsatz)	Total der Abzüge	Steuerbarer Umsatz	Steuer auf Umsatz	Anrechenbare Vorsteuer	Steuerforderung	Steuerguthaben	Netto-Steuerforderung
Datenschutzrichtlinie *			Anzahl	In Millionen Franken							
Total			407'178	4 707 471.1	3 737 644.4	969 826.8	101 003.5	88 621.5	22 334.0	9 952.0	12 382.0
F	BAUWERBE/BAU	A	52'030	106 570.4	9 854.1	96 716.3	6 780.9	4 159.4	2 816.1	194.5	2 621.5
41	HOCHBAU	B	11'062	40 235.8	5 266.8	34 968.9	2 488.9	1 808.7	809.3	129.2	680.2
42	TIEFBAU	B	1'480	9 049.8	1 503.5	7 546.2	557.7	358.1	221.4	21.8	199.6
43	VORBEREITENDE BAUSTELLENARBEITEN, BAUINSTALLATION UND SONSTIGES AUSBAUWERBE	B	39'488	57 284.9	3 083.7	54 201.2	3 734.3	1 992.6	1 785.3	43.5	1 741.8
G	HANDEL; INSTANDHALTUNG UND REPARATUR VON MOTORFAHRZEUGE	A	77'902	2 529 984.3	2 145 394.4	384 589.9	40 796.5	38 055.9	4 726.6	1 986.0	2 740.6
45	HANDEL MIT MOTORFAHRZEUGEN; INSTANDHALTUNG UND REPARATUR VON MOTORFAHRZEUGEN	B	15'607	96 373.6	36 453.2	59 920.5	4 268.6	3 622.4	757.6	111.4	646.2
46	GROSSHANDEL (OHNE HANDEL MIT MOTORFAHRZEUGEN)	B	29'660	2 273 392.4	2 072 801.2	200 591.2	29 765.8	29 037.5	2 411.0	1 682.7	728.3
47	DETAILHANDEL (OHNE HANDEL MIT MOTORFAHRZEUGEN)	B	32'635	160 218.3	36 140.0	124 078.3	6 762.1	5 396.0	1 558.0	192.0	1 366.1
H	VERKEHR UND LAGEREI	A	9'709	131 314.1	98 443.0	32 871.1	2 412.3	1 710.5	945.9	244.2	701.8
49	LANDVERKEHR UND TRANSPORT IN ROHRFERNLEITUNGEN	B	6'664	27 261.4	6 294.4	20 967.0	1 524.1	1 052.6	578.8	107.4	471.4
50	SCHIFFFAHRT	B	308	63 756.8	63 527.5	229.3	23.4	22.7	11.1	10.4	0.7
51	LUFTFAHRT	B	217	6 067.8	5 791.7	276.0	30.1	51.4	9.0	30.3	- 21.3
52	LAGEREI SOWIE ERBRINGUNG VON SONSTIGEN DIENSTLEISTUNGEN FUER DEN VERKEHR	B	2'141	25 066.5	18 864.5	6 202.0	468.1	398.4	156.9	87.2	69.7
53	POST-, KURIER- UND EXPRESSDIENSTE	B	379	9 161.6	3 964.9	5 196.7	366.7	185.5	190.0	8.8	181.2
I	GASTGEWERBE/BEHERBERGUNG UND GASTRONOMIE	A	26'033	21 991.9	2 376.6	19 615.3	1 300.5	767.9	613.9	81.3	532.6
55	BEHERBERGUNG	B	4'713	8 561.6	1 248.4	7 313.2	384.7	244.4	194.2	53.9	140.3
56	GASTRONOMIE	B	21'320	13 430.3	1 128.2	12 302.1	915.8	523.5	419.7	27.4	392.3
J	INFORMATION UND KOMMUNIKATION	A	24'831	107 769.6	53 976.9	53 792.7	5 103.4	3 098.4	2 182.6	177.6	2 005.0
58	VERLAGSWESEN	B	1'500	18 738.3	15 313.2	3 425.1	229.9	141.7	93.8	5.5	88.3
59	HERSTELLUNG, VERLEIH UND VERTRIEB VON FILMEN UND FERNSEHPROGRAMMEN; KINOS; TONSTUDIOS UND VERLEGEN VON MUSIK	B	1'848	2 465.4	1 402.3	1 063.1	121.4	93.6	41.4	13.6	27.7
60	RUNDFUNKVERANSTALTER	B	109	5 767.4	295.1	5 472.3	394.3	257.1	138.9	1.8	137.2

			G = B - F					X = T - U		X = V - W	
NOGA	Wirtschaftszweige	Stufe	A	B	F	G	T	U	V	W	X
			Anzahl Steuerpflichtige	Gesamtumsatz (weltweiter Umsatz)	Total der Abzüge	Steuerbarer Umsatz	Steuer auf Umsatz	Anrechenbare Vorsteuer	Steuerforderung	Steuer Guthaben	Netto-Steuerforderung
Datenschutzrichtlinie *			Anzahl	In Millionen Franken							
Total			407'178	4 707 471.1	3 737 644.4	969 826.8	101 003.5	88 621.5	22 334.0	9 952.0	12 382.0
61	TELEKOMMUNIKATION	B	695	15 266.5	2 743.0	12 523.5	1 078.6	679.4	417.0	17.8	399.2
62	ERBRINGUNG VON DIENSTLEISTUNGEN DER INFORMATIONSTECHNOLOGIE	B	18'973	58 368.1	29 560.4	28 807.7	2 956.5	1 677.0	1 374.8	95.3	1 279.5
63	INFORMATIONSDIENSTLEISTUNGEN	B	1'706	7 163.9	4 662.9	2 501.0	322.7	249.5	116.7	43.6	73.1
K	ERBRINGUNG VON FINANZ- UND VERSICHERUNGSDIENSTLEISTUNGEN	A	14'611	507 681.0	469 638.5	38 042.5	5 454.2	4 645.3	1 162.4	353.5	808.9
64	ERBRINGUNG VON FINANZDIENSTLEISTUNGEN	B	8'195	305 897.3	277 385.3	28 511.9	3 363.6	2 879.0	747.5	263.0	484.6
65	VERSICHERUNGEN, RUECKVERSICHERUNGEN UND PENSIONS KASSEN (OHNE SOZIALVERSICHERUNG)	B	212	102 730.7	100 890.5	1 840.2	298.1	174.2	149.1	25.2	123.8
66	MIT FINANZ- UND VERSICHERUNGSDIENSTLEISTUNGEN VERBUNDENE TAETIGKEITEN	B	6'204	99 053.0	91 362.6	7 690.4	1 792.5	1 592.0	265.8	65.3	200.5
L	GRUNDSTUECKS- UND WOHNUNGSWESEN	A	16'159	28 960.0	13 338.7	15 621.3	1 100.0	692.2	674.4	266.5	407.9
68	GRUNDSTUECKS- UND WOHNUNGSWESEN	B	16'159	28 960.0	13 338.7	15 621.3	1 100.0	692.2	674.4	266.5	407.9
M	ERBRINGUNG VON FREIBERUFLICHEN, WISSENSCHAFTLICHEN UND TECHNISCHE DIENSTLEISTUNGEN	A	81'319	168 454.6	100 867.3	67 587.2	6 913.4	4 236.3	3 223.4	546.4	2 677.1
69	RECHTS- UND STEUERBERATUNG, WIRTSCHAFTSPRUEFUNG	B	16'909	28 717.6	14 131.5	14 586.1	1 312.7	503.0	841.8	32.1	809.7
70	VERWALTUNG UND FUEHRUNG VON UNTERNEHMEN UND BETRIEBEN; UNTERNEHMENSBERATUNG	B	21'268	73 656.1	57 646.9	16 009.2	2 258.2	1 597.9	795.2	135.0	660.2
71	ARCHITEKTUR- UND INGENIEURBUEROS; TECHNISCHE, PHYSIKALISCHE UND CHEMISCHE UNTERSUCHUNG	B	26'419	36 717.2	12 155.2	24 562.0	1 906.1	940.4	1 096.2	130.5	965.7
72	FORSCHUNG UND ENTWICKLUNG	B	2'144	15 518.2	12 879.1	2 639.1	671.5	795.5	88.1	212.0	- 123.9
73	WERBUNG UND MARKTFORSCHUNG	B	4'113	6 545.3	1 915.0	4 630.3	409.5	236.7	188.8	16.0	172.8
74	SONSTIGE FREIBERUFLICHE, WISSENSCHAFTLICHE UND TECHNISCHE TAETIGKEITEN	B	9'462	6 320.3	2 109.6	4 210.7	312.6	149.1	183.6	20.1	163.5
75	VETERINAERWESEN	B	1'004	979.8	29.9	949.9	42.8	13.6	29.8	0.6	29.2
N	ERBRINGUNG VON SONSTIGEN WIRTSCHAFTLICHEN DIENSTLEISTUNGEN	A	19'096	60 090.0	29 186.7	30 903.4	2 809.3	1 333.1	1 585.2	109.0	1 476.2
77	VERMIETUNG VON BEWEGLICHEN SACHEN	B	2'216	20 372.2	14 532.0	5 840.2	702.1	521.8	240.7	60.4	180.3
78	VERMITTLUNG UND UEBERLASSUNG VON ARBEITSKRAEFTEN	B	2'281	11 152.2	1 658.4	9 493.8	695.9	60.9	636.9	1.8	635.1
79	REISEBUEROS, REISEVERANSTALTER UND ERBRINGUNG SONSTIGER RESERVIERUNGSDIENSTLEISTUNGEN	B	1'817	7 672.7	6 805.2	867.5	194.5	187.8	30.1	23.3	6.7

			G = B - F					X = T - U		X = V - W	
NOGA	Wirtschaftszweige	Stufe	A	B	F	G	T	U	V	W	X
			Anzahl Steuerpflichtige	Gesamtumsatz (weltweiter Umsatz)	Total der Abzüge	Steuerbarer Umsatz	Steuer auf Umsatz	Anrechenbare Vorsteuer	Steuerforderung	Steuer Guthaben	Netto-Steuerforderung
Datenschutzrichtlinie *			Anzahl	In Millionen Franken							
Total			407'178	4 707 471.1	3 737 644.4	969 826.8	101 003.5	88 621.5	22 334.0	9 952.0	12 382.0
80	WACH- UND SICHERHEITSDIENSTE SOWIE DETEKTEIEN	B	766	1 898.9	110.9	1 788.0	127.9	29.3	99.2	0.6	98.6
81	GEBAEUDEBETREUUNG; GARTEN- UND LANDSCHAFTSBAU	B	9'636	10 738.7	417.3	10 321.4	689.3	214.2	481.6	6.4	475.2
82	ERBRINGUNG VON WIRTSCHAFTLICHEN DIENSTLEISTUNGEN FUER UNTERNEHMEN UND PRIVATPERSONEN A. N. G.	B	2'380	8 255.3	5 662.8	2 592.5	399.5	319.2	96.7	16.4	80.3
O	OEFFENTLICHE VERWALTUNG, VERTEIDIGUNG; SOZIALVERSICHERUNG	A	848	6 068.3	4 699.9	1 368.4	70.8	24.6	54.1	7.9	46.2
84	OEFFENTLICHE VERWALTUNG, VERTEIDIGUNG; SOZIALVERSICHERUNG	B	848	6 068.3	4 699.9	1 368.4	70.8	24.6	54.1	7.9	46.2
P	ERZIEHUNG UND UNTERRICHT	A	2'484	8 962.8	7 246.1	1 716.7	130.7	52.8	85.6	7.7	77.9
85	ERZIEHUNG UND UNTERRICHT	B	2'484	8 962.8	7 246.1	1 716.7	130.7	52.8	85.6	7.7	77.9
Q	GESUNDHEITS- UND SOZIALWESEN	A	7'265	47 518.2	41 591.6	5 926.6	248.8	87.6	173.0	11.8	161.2
86	GESUNDHEITSWESEN	B	5'667	36 595.1	32 387.2	4 207.9	161.3	64.5	104.6	7.8	96.8
87	HEIME (OHNE ERHOLUNGS- UND FERIEHEIME)	B	871	8 230.2	7 389.3	841.0	39.3	8.9	32.3	1.9	30.4
88	SOZIALWESEN (OHNE HEIME)	B	727	2 692.9	1 815.1	877.8	48.2	14.2	36.1	2.1	34.0
R	KUNST, UNTERHALTUNG UND ERHOLUNG	A	6'439	16 943.7	12 534.1	4 409.6	768.1	718.5	165.3	115.7	49.6
90	KREATIVE, KUENSTLERISCHE UND UNTERHALTENDE TAETIGKEITEN	B	1'059	586.3	222.2	364.1	23.4	10.6	14.6	1.8	12.9
91	BIBLIOTHEKEN, ARCHIVE, MUSEEN, BOTANISCHE UND ZOOLOGISCHE GAERTEN	B	201	466.1	151.0	315.1	18.3	13.3	8.1	3.1	5.0
92	SPIEL-, WETT- UND LOTTERIEWESEN	B	36	1 554.7	1 466.3	88.4	10.7	1.3	9.6	0.2	9.4
93	ERBRINGUNG VON DIENSTLEISTUNGEN DES SPORTS, DER UNTERHALTUNG UND DER ERHOLUNG	B	5'143	14 336.6	10 694.6	3 642.0	715.7	693.4	132.9	110.6	22.3
S	ERBRINGUNG VON SONSTIGEN DIENSTLEISTUNGEN	A	11'924	13 211.1	5 446.2	7 764.9	546.4	304.1	303.0	60.7	242.3
94	INTERESSENVERTRETUNGEN SOWIE KIRCHLICHE UND SONSTIGE RELIGIOESE VEREINIGUNGEN (OHNE SOZIALWESEN UND SPORT)	B	3'034	9 136.5	5 142.0	3 994.5	306.5	222.2	136.9	52.6	84.3
95	REPARATUR VON DATENVERARBEITUNGSGERAETEN UND GEBRAUCHSGUETERN	B	1'143	707.4	21.2	686.2	42.6	22.2	21.5	1.1	20.4
96	ERBRINGUNG VON SONSTIGEN UEBERWIEGEND PERSOENLICHEN DIENSTLEISTUNGEN	B	7'747	3 367.2	282.9	3 084.3	197.3	59.7	144.6	7.1	137.5

			G = B - F				X = T - U		X = V - W		
			A	B	F	G	T	U	V	W	X
NOGA	Wirtschaftszweige	Stufe	Anzahl Steuerpflichtige	Gesamtumsatz (weltweiter Umsatz)	Total der Abzüge	Steuerbarer Umsatz	Steuer auf Umsatz	Anrechenbare Vorsteuer	Steuerforderung	Steuerguthaben	Netto-Steuerforderung
Datenschutzrichtlinie *			Anzahl	In Millionen Franken							
Total			407'178	4 707 471.1	3 737 644.4	969 826.8	101 003.5	88 621.5	22 334.0	9 952.0	12 382.0
T	PRIVATE HAUSHALTE MIT HAUSPERSONAL; HERSTELLUNG VON WAREN UND ERBRINGUNG VON DIENSTLEISTUNGEN DURCH PRIVATE HAUSHALTE FUER DEN EIGENBEDARF OHNE AUSGEPRAEGTEN SCHWERPUNKT	A	2	7.0	6.1	1.0	0.1		0.1		0.1
97	PRIVATE HAUSHALTE MIT HAUSPERSONAL	B	2	7.0	6.1	1.0	0.1		0.1		0.1
98	HERSTELLUNG VON WAREN UND ERBRINGUNG VON DIENSTLEISTUNGEN DURCH PRIVATE HAUSHALTE FUER DEN EIGENBEDARF OHNE AUSGEPRAEGTEN SCHWERPUNKT	B									
U	EXTERRITORIALE ORGANISATIONEN UND KOERPERSCHAFTEN	A	1	12.4	11.6	0.8	0.1	0.0	0.1		0.1
99	EXTERRITORIALE ORGANISATIONEN UND KOERPERSCHAFTEN	B	1	12.4	11.6	0.8	0.1	0.0	0.1		0.1
Z	DIVERSES	A	265	130.9	76.8	54.1	2.8	1.7	1.6	0.5	1.1
99Z	DIVERSES	B	265	130.9	76.8	54.1	2.8	1.7	1.6	0.5	1.1

NOGA	Wirtschaftszweige	Stufe	G = B - F				X = T - U		X = V - W		
			A	B	F	G	T	U	V	W	X
			Anzahl Steuerpflichtige	Gesamtumsatz (weltweiter Umsatz)	Total der Abzüge	Steuerbarer Umsatz	Steuer auf Umsatz	Anrechenbare Vorsteuer	Steuerforderung	Steuer Guthaben	Netto-Steuerforderung
	Datenschutzrichtlinie *		In Prozent								
	Total		100.00	100.00	100.00	100.00	100.00	100.00	100.00	100.00	100.00
A	LAND- UND FORSTWIRTSCHAFT, FISCHEREI	A	1.64	0.12	0.01	0.53	0.21	0.17	0.41	0.33	0.48
01	LANDWIRTSCHAFT, JAGD UND DAMIT VERBUNDENE TAETIGKEITEN	B	1.37	0.10	0.01	0.44	0.16	0.14	0.28	0.30	0.27
02	FORSTWIRTSCHAFT UND HOLZEINSCHLAG	B	0.26	0.02	0.00	0.08	0.05	0.02	0.13	0.02	0.22
03	FISCHEREI UND AQUAKULTUR	B	0.01	0.00	0.00	0.00	0.00	0.00	0.00	0.01	-0.00
B	BERGBAU UND GEWINNUNG VON STEINEN UND ERDEN	A	0.10	0.05	0.01	0.23	0.16	0.12	0.25	0.06	0.40
05	KOEHLENBERGBAU	B									
06	GEWINNUNG VON ERDOEL UND ERDGAS	B	0.00					0.00		0.00	-0.00
07	ERZBERGBAU	B	0.00	0.00	0.00	0.00	0.00	0.00	0.00		0.00
08	GEWINNUNG VON STEINEN UND ERDEN, SONSTIGER BERGBAU	B	0.09	0.05	0.00	0.23	0.15	0.12	0.24	0.06	0.39
09	ERBRINGUNG VON DIENSTLEISTUNGEN FUER DEN BERGBAU UND FUER DIE GEWINNUNG VON STEINEN UND ERDEN	B	0.00	0.00	0.00	0.01	0.00	0.00	0.00	0.00	0.00
C	VERARBEITENDES GEWERBE/HERSTELLUNG VON WAREN	A	10.08	16.26	16.90	13.78	14.51	19.90	10.80	54.20	-24.68
10	HERSTELLUNG VON NAHRUNGS- UND FUTTERMITTELN	B	0.96	1.68	1.43	2.62	1.37	1.88	0.22	3.40	-2.32
11	GETRAENKEHERSTELLUNG	B	0.17	0.10	0.05	0.29	0.13	0.12	0.22	0.15	0.27
12	TABAKVERARBEITUNG	B	0.01	0.55	0.60	0.40	0.58	0.51	0.61	0.03	1.07
13	HERSTELLUNG VON TEXTILIEN	B	0.14	0.03	0.02	0.08	0.05	0.07	0.07	0.21	-0.04
14	HERSTELLUNG VON BEKLEIDUNG	B	0.14	0.02	0.02	0.05	0.04	0.04	0.05	0.09	0.02
15	HERSTELLUNG VON LEDER, LEDERWAREN UND SCHUHEN	B	0.06	0.01	0.00	0.03	0.02	0.02	0.02	0.02	0.03
16	HERSTELLUNG VON HOLZ-, FLECHT-, KORB- UND KORKWAREN (OHNE MOEBEL)	B	1.69	0.22	0.03	0.94	0.62	0.44	1.18	0.24	1.93
17	HERSTELLUNG VON PAPIER, PAPPE UND WAREN DARAUS	B	0.05	0.18	0.18	0.17	0.17	0.22	0.11	0.52	-0.22
18	HERSTELLUNG VON DRUCKERZEUGNISSEN; VERVIELFAELTIGUNG VON BESPIELTEN TON-, BILD- UND DATENTRAEGERN	B	0.43	0.06	0.01	0.25	0.16	0.11	0.31	0.06	0.52
19	KOKEREI UND MINERALOELVERARBEITUNG	B	0.00	0.12	0.10	0.18	0.13	0.09	0.24	0.06	0.38

T 4.2 Prozentuale Verteilung nach Wirtschaftszweigen

2021

			G = B - F				X = T - U		X = V - W			
NOGA	Wirtschaftszweige	Stufe	A	B	F	G	T	U	V	W	X	
			Anzahl Steuerpflichtige	Gesamtumsatz (weltweiter Umsatz)	Total der Abzüge	Steuerbarer Umsatz	Steuer auf Umsatz	Anrechenbare Vorsteuer	Steuerforderung	Steuer Guthaben	Netto-Steuerforderung	
Datenschutzrichtlinie *			In Prozent									
Total			100.00	100.00	100.00	100.00	100.00	100.00	100.00	100.00	100.00	100.00
20	HERSTELLUNG VON CHEMISCHEN ERZEUGNISSEN	B	0.25	0.94	1.03	0.59	0.81	1.45	0.33	5.35	-3.70	
21	HERSTELLUNG VON PHARMAZEUTISCHEN ERZEUGNISSEN	B	0.11	3.60	4.35	0.69	4.08	6.29	0.18	15.04	-11.76	
22	HERSTELLUNG VON GUMMI- UND KUNSTSTOFFWAREN	B	0.21	0.25	0.18	0.50	0.36	0.43	0.35	1.01	-0.18	
23	HERSTELLUNG VON GLAS UND GLASWAREN, KERAMIK, VERARBEITUNG VON STEINEN UND ERDEN	B	0.28	0.21	0.09	0.65	0.46	0.41	0.59	0.26	0.86	
24	METALLERZEUGUNG UND -BEARBEITUNG	B	0.07	2.85	3.48	0.41	0.29	0.43	0.29	1.53	-0.70	
25	HERSTELLUNG VON METALLERZEUGNISSEN	B	1.87	0.53	0.24	1.67	1.14	1.05	1.91	2.04	1.81	
26	HERSTELLUNG VON DATENVERARBEITUNGSGERAETEN, ELEKTRONISCHEN UND OPTISCHEN ERZEUGNISSEN	B	0.62	2.17	2.43	1.19	1.45	2.67	1.02	11.32	-7.26	
27	HERSTELLUNG VON ELEKTRISCHEN AUSRUESTUNGEN	B	0.27	0.50	0.48	0.58	0.67	1.01	0.49	3.29	-1.75	
28	MASCHINENBAU	B	0.88	0.86	0.84	0.96	0.74	1.26	0.94	5.77	-2.94	
29	HERSTELLUNG VON AUTOMOBILEN UND AUTOMOBILTEILEN	B	0.07	0.67	0.82	0.11	0.12	0.17	0.07	0.42	-0.21	
30	SONSTIGER FAHRZEUGBAU	B	0.08	0.13	0.11	0.21	0.16	0.29	0.14	1.32	-0.80	
31	HERSTELLUNG VON MOEBELN	B	0.25	0.07	0.02	0.27	0.19	0.16	0.28	0.09	0.44	
32	HERSTELLUNG VON SONSTIGEN WAREN	B	0.74	0.35	0.33	0.39	0.40	0.50	0.51	1.57	-0.35	
33	REPARATUR UND INSTALLATION VON MASCHINEN UND AUSRUESTUNGEN	B	0.73	0.16	0.06	0.54	0.37	0.31	0.64	0.42	0.82	
D	ENERGIEVERSORGUNG	A	0.49	3.54	2.91	5.93	10.78	11.61	3.61	2.14	4.79	
35	ENERGIEVERSORGUNG	B	0.49	3.54	2.91	5.93	10.78	11.61	3.61	2.14	4.79	
E	WASSERVERSORGUNG; ABWASSER- UND ABFALLENTSORGUNG UND BESEITIGUNG VON UMWELTVERSCHMUTZUNGEN	A	1.50	0.25	0.04	1.06	0.65	0.62	1.14	1.44	0.90	
36	WASSERVERSORGUNG	B	0.43	0.04	0.00	0.17	0.06	0.10	0.06	0.46	-0.26	
37	ABWASSERENTSORGUNG	B	0.53	0.07	0.00	0.32	0.21	0.17	0.50	0.52	0.48	
38	SAMMLUNG, BEHANDLUNG UND BESEITIGUNG VON ABFAELLEN; RUECKGEWINNUNG	B	0.52	0.14	0.03	0.57	0.38	0.34	0.57	0.46	0.66	
39	BESEITIGUNG VON UMWELTVERSCHMUTZUNGEN UND SONSTIGE ENTSORGUNG	B	0.01	0.00	0.00	0.01	0.00	0.00	0.01	0.00	0.02	

T 4.2 Prozentuale Verteilung nach Wirtschaftszweigen

2021

			G = B - F				X = T - U		X = V - W			
NOGA	Wirtschaftszweige	Stufe	A	B	F	G	T	U	V	W	X	
			Anzahl Steuerpflichtige	Gesamtumsatz (weltweiter Umsatz)	Total der Abzüge	Steuerbarer Umsatz	Steuer auf Umsatz	Anrechenbare Vorsteuer	Steuerforderung	Steuerguthaben	Netto-Steuerforderung	
Datenschutzrichtlinie *			In Prozent									
Total			100.00	100.00	100.00	100.00	100.00	100.00	100.00	100.00	100.00	100.00
F	BAUWERBE/BAU	A	12.78	2.26	0.26	9.97	6.71	4.69	12.61	1.95	21.17	
41	HOCHBAU	B	2.72	0.85	0.14	3.61	2.46	2.04	3.62	1.30	5.49	
42	TIEFBAU	B	0.36	0.19	0.04	0.78	0.55	0.40	0.99	0.22	1.61	
43	VORBEREITENDE BAUSTELLENARBEITEN, BAUINSTALLATION UND SONSTIGES AUSBAUWERBE	B	9.70	1.22	0.08	5.59	3.70	2.25	7.99	0.44	14.07	
G	HANDEL; INSTANDHALTUNG UND REPARATUR VON MOTORFAHRZEUGE	A	19.13	53.74	57.40	39.66	40.39	42.94	21.16	19.96	22.13	
45	HANDEL MIT MOTORFAHRZEUGEN; INSTANDHALTUNG UND REPARATUR VON MOTORFAHRZEUGEN	B	3.83	2.05	0.98	6.18	4.23	4.09	3.39	1.12	5.22	
46	GROSSHANDEL (OHNE HANDEL MIT MOTORFAHRZEUGEN)	B	7.28	48.29	55.46	20.68	29.47	32.77	10.80	16.91	5.88	
47	DETAILHANDEL (OHNE HANDEL MIT MOTORFAHRZEUGEN)	B	8.01	3.40	0.97	12.79	6.69	6.09	6.98	1.93	11.03	
H	VERKEHR UND LAGEREI	A	2.38	2.79	2.63	3.39	2.39	1.93	4.24	2.45	5.67	
49	LANDVERKEHR UND TRANSPORT IN ROHRFERNLEITUNGEN	B	1.64	0.58	0.17	2.16	1.51	1.19	2.59	1.08	3.81	
50	SCHIFFFAHRT	B	0.08	1.35	1.70	0.02	0.02	0.03	0.05	0.10	0.01	
51	LUFTFAHRT	B	0.05	0.13	0.15	0.03	0.03	0.06	0.04	0.30	-0.17	
52	LAGEREI SOWIE ERBRINGUNG VON SONSTIGEN DIENSTLEISTUNGEN FUER DEN VERKEHR	B	0.53	0.53	0.50	0.64	0.46	0.45	0.70	0.88	0.56	
53	POST-, KURIER- UND EXPRESSDIENSTE	B	0.09	0.19	0.11	0.54	0.36	0.21	0.85	0.09	1.46	
I	GASTGEWERBE/BEHERBERGUNG UND GASTRONOMIE	A	6.39	0.47	0.06	2.02	1.29	0.87	2.75	0.82	4.30	
55	BEHERBERGUNG	B	1.16	0.18	0.03	0.75	0.38	0.28	0.87	0.54	1.13	
56	GASTRONOMIE	B	5.24	0.29	0.03	1.27	0.91	0.59	1.88	0.28	3.17	
J	INFORMATION UND KOMMUNIKATION	A	6.10	2.29	1.44	5.55	5.05	3.50	9.77	1.78	16.19	
58	VERLAGSWESEN	B	0.37	0.40	0.41	0.35	0.23	0.16	0.42	0.06	0.71	
59	HERSTELLUNG, VERLEIH UND VERTRIEB VON FILMEN UND FERNSEHPROGRAMMEN; KINOS; TONSTUDIOS UND VERLEGEN VON MUSIK	B	0.45	0.05	0.04	0.11	0.12	0.11	0.19	0.14	0.22	
60	RUNDFUNKVERANSTALTER	B	0.03	0.12	0.01	0.56	0.39	0.29	0.62	0.02	1.11	

NOGA	Wirtschaftszweige	Stufe	G = B - F					X = T - U		X = V - W	
			A	B	F	G	T	U	V	W	X
			Anzahl Steuerpflichtige	Gesamtumsatz (weltweiter Umsatz)	Total der Abzüge	Steuerbarer Umsatz	Steuer auf Umsatz	Anrechenbare Vorsteuer	Steuerforderung	Steuerguthaben	Netto-Steuerforderung
	Datenschutzrichtlinie *		In Prozent								
	Total		100.00	100.00	100.00	100.00	100.00	100.00	100.00	100.00	100.00
61	TELEKOMMUNIKATION	B	0.17	0.32	0.07	1.29	1.07	0.77	1.87	0.18	3.22
62	ERBRINGUNG VON DIENSTLEISTUNGEN DER INFORMATIONSTECHNOLOGIE	B	4.66	1.24	0.79	2.97	2.93	1.89	6.16	0.96	10.33
63	INFORMATIONSDIENSTLEISTUNGEN	B	0.42	0.15	0.12	0.26	0.32	0.28	0.52	0.44	0.59
K	ERBRINGUNG VON FINANZ- UND VERSICHERUNGSDIENSTLEISTUNGEN	A	3.59	10.78	12.57	3.92	5.40	5.24	5.20	3.55	6.53
64	ERBRINGUNG VON FINANZDIENSTLEISTUNGEN	B	2.01	6.50	7.42	2.94	3.33	3.25	3.35	2.64	3.91
65	VERSICHERUNGEN, RUECKVERSICHERUNGEN UND PENSIONS-KASSEN (OHNE SOZIALVERSICHERUNG)	B	0.05	2.18	2.70	0.19	0.30	0.20	0.67	0.25	1.00
66	MIT FINANZ- UND VERSICHERUNGSDIENSTLEISTUNGEN VERBUNDENE TÄTIGKEITEN	B	1.52	2.10	2.44	0.79	1.77	1.80	1.19	0.66	1.62
L	GRUNDSTUECKS- UND WOHNUNGSWESEN	A	3.97	0.62	0.36	1.61	1.09	0.78	3.02	2.68	3.29
68	GRUNDSTUECKS- UND WOHNUNGSWESEN	B	3.97	0.62	0.36	1.61	1.09	0.78	3.02	2.68	3.29
M	ERBRINGUNG VON FREIBERUFLICHEN, WISSENSCHAFTLICHEN UND TECHNISCHEN DIENSTLEISTUNGEN	A	19.97	3.58	2.70	6.97	6.84	4.78	14.43	5.49	21.62
69	RECHTS- UND STEUERBERATUNG, WIRTSCHAFTSPRUEFUNG	B	4.15	0.61	0.38	1.50	1.30	0.57	3.77	0.32	6.54
70	VERWALTUNG UND FUEHRUNG VON UNTERNEHMEN UND BETRIEBEN; UNTERNEHMENSBERATUNG	B	5.22	1.56	1.54	1.65	2.24	1.80	3.56	1.36	5.33
71	ARCHITEKTUR- UND INGENIEURBUEROS; TECHNISCHE, PHYSIKALISCHE UND CHEMISCHE UNTERSUCHUNG	B	6.49	0.78	0.33	2.53	1.89	1.06	4.91	1.31	7.80
72	FORSCHUNG UND ENTWICKLUNG	B	0.53	0.33	0.34	0.27	0.66	0.90	0.39	2.13	-1.00
73	WERBUNG UND MARKTFORSCHUNG	B	1.01	0.14	0.05	0.48	0.41	0.27	0.85	0.16	1.40
74	SONSTIGE FREIBERUFLICHE, WISSENSCHAFTLICHE UND TECHNISCHE TÄTIGKEITEN	B	2.32	0.13	0.06	0.43	0.31	0.17	0.82	0.20	1.32
75	VETERINAERWESEN	B	0.25	0.02	0.00	0.10	0.04	0.02	0.13	0.01	0.24
N	ERBRINGUNG VON SONSTIGEN WIRTSCHAFTLICHEN DIENSTLEISTUNGEN	A	4.69	1.28	0.78	3.19	2.78	1.50	7.10	1.10	11.92
77	VERMIETUNG VON BEWEGLICHEN SACHEN	B	0.54	0.43	0.39	0.60	0.70	0.59	1.08	0.61	1.46
78	VERMITTLUNG UND UEBERLASSUNG VON ARBEITSKRAEFTEN	B	0.56	0.24	0.04	0.98	0.69	0.07	2.85	0.02	5.13
79	REISEBUEROS, REISEVERANSTALTER UND ERBRINGUNG SONSTIGER RESERVIERUNGSDIENSTLEISTUNGEN	B	0.45	0.16	0.18	0.09	0.19	0.21	0.13	0.23	0.05

T 4.2 Prozentuale Verteilung nach Wirtschaftszweigen

2021

NOGA	Wirtschaftszweige	Stufe	G = B - F					X = T - U		X = V - W	
			A	B	F	G	T	U	V	W	X
			Anzahl Steuerpflichtige	Gesamtumsatz (weltweiter Umsatz)	Total der Abzüge	Steuerbarer Umsatz	Steuer auf Umsatz	Anrechenbare Vorsteuer	Steuerforderung	Steuer Guthaben	Netto-Steuerforderung
Datenschutzrichtlinie *			In Prozent								
Total			100.00	100.00	100.00	100.00	100.00	100.00	100.00	100.00	100.00
80	WACH- UND SICHERHEITSDIENSTE SOWIE DETEKTEIEN	B	0.19	0.04	0.00	0.18	0.13	0.03	0.44	0.01	0.80
81	GEBAEUDEBETREUUNG; GARTEN- UND LANDSCHAFTSBAU	B	2.37	0.23	0.01	1.06	0.68	0.24	2.16	0.06	3.84
82	ERBRINGUNG VON WIRTSCHAFTLICHEN DIENSTLEISTUNGEN FUER UNTERNEHMEN UND PRIVATPERSONEN A. N. G.	B	0.58	0.18	0.15	0.27	0.40	0.36	0.43	0.16	0.65
O	OEFFENTLICHE VERWALTUNG, VERTEIDIGUNG; SOZIALVERSICHERUNG	A	0.21	0.13	0.13	0.14	0.07	0.03	0.24	0.08	0.37
84	OEFFENTLICHE VERWALTUNG, VERTEIDIGUNG; SOZIALVERSICHERUNG	B	0.21	0.13	0.13	0.14	0.07	0.03	0.24	0.08	0.37
P	ERZIEHUNG UND UNTERRICHT	A	0.61	0.19	0.19	0.18	0.13	0.06	0.38	0.08	0.63
85	ERZIEHUNG UND UNTERRICHT	B	0.61	0.19	0.19	0.18	0.13	0.06	0.38	0.08	0.63
Q	GESUNDHEITS- UND SOZIALWESEN	A	1.78	1.01	1.11	0.61	0.25	0.10	0.77	0.12	1.30
86	GESUNDHEITSWESEN	B	1.39	0.78	0.87	0.43	0.16	0.07	0.47	0.08	0.78
87	HEIME (OHNE ERHOLUNGS- UND FERIEHEIME)	B	0.21	0.17	0.20	0.09	0.04	0.01	0.14	0.02	0.25
88	SOZIALWESEN (OHNE HEIME)	B	0.18	0.06	0.05	0.09	0.05	0.02	0.16	0.02	0.27
R	KUNST, UNTERHALTUNG UND ERHOLUNG	A	1.58	0.36	0.34	0.45	0.76	0.81	0.74	1.16	0.40
90	KREATIVE, KUENSTLERISCHE UND UNTERHALTENDE TAETIGKEITEN	B	0.26	0.01	0.01	0.04	0.02	0.01	0.07	0.02	0.10
91	BIBLIOTHEKEN, ARCHIVE, MUSEEN, BOTANISCHE UND ZOOLOGISCHE GAERTEN	B	0.05	0.01	0.00	0.03	0.02	0.01	0.04	0.03	0.04
92	SPIEL-, WETT- UND LOTTERIEWESEN	B	0.01	0.03	0.04	0.01	0.01	0.00	0.04	0.00	0.08
93	ERBRINGUNG VON DIENSTLEISTUNGEN DES SPORTS, DER UNTERHALTUNG UND DER ERHOLUNG	B	1.26	0.30	0.29	0.38	0.71	0.78	0.60	1.11	0.18
S	ERBRINGUNG VON SONSTIGEN DIENSTLEISTUNGEN	A	2.93	0.28	0.15	0.80	0.54	0.34	1.36	0.61	1.96
94	INTERESSENVERTRETUNGEN SOWIE KIRCHLICHE UND SONSTIGE RELIGIOESE VEREINIGUNGEN (OHNE SOZIALWESEN UND SPORT)	B	0.75	0.19	0.14	0.41	0.30	0.25	0.61	0.53	0.68
95	REPARATUR VON DATENVERARBEITUNGSGERAETEN UND GEBRAUCHSGUETERN	B	0.28	0.02	0.00	0.07	0.04	0.03	0.10	0.01	0.16
96	ERBRINGUNG VON SONSTIGEN UEBERWIEGEND PERSOENLICHEN DIENSTLEISTUNGEN	B	1.90	0.07	0.01	0.32	0.20	0.07	0.65	0.07	1.11

			G = B - F				X = T - U		X = V - W		
			A	B	F	G	T	U	V	W	X
NOGA	Wirtschaftszweige	Stufe	Anzahl Steuerpflichtige	Gesamtumsatz (weltweiter Umsatz)	Total der Abzüge	Steuerbarer Umsatz	Steuer auf Umsatz	Anrechenbare Vorsteuer	Steuerforderung	Steuerguthaben	Netto-Steuerforderung
Datenschutzrichtlinie *			In Prozent								
Total			100.00	100.00	100.00	100.00	100.00	100.00	100.00	100.00	100.00
T	PRIVATE HAUSHALTE MIT HAUSPERSONAL; HERSTELLUNG VON WAREN UND ERBRINGUNG VON DIENSTLEISTUNGEN DURCH PRIVATE HAUSHALTE FUER DEN EIGENBEDARF OHNE AUSGEPRAEGTEN SCHWERPUNKT	A	0.00	0.00	0.00	0.00	0.00		0.00		0.00
97	PRIVATE HAUSHALTE MIT HAUSPERSONAL	B	0.00	0.00	0.00	0.00	0.00		0.00		0.00
98	HERSTELLUNG VON WAREN UND ERBRINGUNG VON DIENSTLEISTUNGEN DURCH PRIVATE HAUSHALTE FUER DEN EIGENBEDARF OHNE AUSGEPRAEGTEN SCHWERPUNKT	B									
U	EXTERRITORIALE ORGANISATIONEN UND KOERPERSCHAFTEN	A	0.00	0.00	0.00	0.00	0.00	0.00	0.00		0.00
99	EXTERRITORIALE ORGANISATIONEN UND KOERPERSCHAFTEN	B	0.00	0.00	0.00	0.00	0.00	0.00	0.00		0.00
Z	DIVERSES	A	0.07	0.00	0.00	0.01	0.00	0.00	0.01	0.01	0.01
99Z	DIVERSES	B	0.07	0.00	0.00	0.01	0.00	0.00	0.01	0.01	0.01

T 4.3 Prozentuale Veränderung gegenüber Vorjahr nach Wirtschaftszweigen

2021

			G = B - F				X = T - U		X = V - W		
NOGA	Wirtschaftszweige	Stufe	A	B	F	G	T	U	V	W	X
			Anzahl Steuerpflichtige	Gesamtumsatz (weltweiter Umsatz)	Total der Abzüge	Steuerbarer Umsatz	Steuer auf Umsatz	Anrechenbare Vorsteuer	Steuerforderung	Steuer Guthaben	Netto-Steuerforderung
Datenschutzrichtlinie *			In Prozent								
Total			1.60	25.43	30.25	9.76	17.35	19.59	6.86	11.39	3.48
A	LAND- UND FORSTWIRTSCHAFT, FISCHEREI	A	3.83	*	*	*	*	*	*	*	*
01	LANDWIRTSCHAFT, JAGD UND DAMIT VERBUNDENE TAETIGKEITEN	B	4.62	*	*	*	*	*	*	*	*
02	FORSTWIRTSCHAFT UND HOLZEINSCHLAG	B	0.19	9.83	9.79	9.84	9.77	6.78	10.53	-10.25	12.28
03	FISCHEREI UND AQUAKULTUR	B	-1.89	-9.60	143.95	-10.30	-24.88	-28.63	-42.54	-38.77	36.64
B	BERGBAU UND GEWINNUNG VON STEINEN UND ERDEN	A	-1.02	-0.98	-26.92	2.47	2.55	4.73	-1.84	-0.14	-2.05
05	KOEHLENBERGBAU	B									
06	GEWINNUNG VON ERDOEL UND ERDGAS	B	-66.67	*	*	*	*	*	*	*	*
07	ERZBERGBAU	B	-	*	*	*	*	*	*	*	*
08	GEWINNUNG VON STEINEN UND ERDEN, SONSTIGER BERGBAU	B	0.00	2.26	0.89	2.34	2.50	4.64	-1.68	0.19	-1.91
09	ERBRINGUNG VON DIENSTLEISTUNGEN FUER DEN BERGBAU UND FUER DIE GEWINNUNG VON STEINEN UND ERDEN	B	-14.29	*	*	*	*	*	*	*	*
C	VERARBEITENDES GEWERBE/HERSTELLUNG VON WAREN	A	0.71	11.68	12.62	7.43	9.57	12.07	1.65	13.90	-31.20
10	HERSTELLUNG VON NAHRUNGS- UND FUTTERMITTELN	B	3.28	17.76	26.76	2.42	5.03	6.33	-1.21	10.67	-13.03
11	GETRAENKEHERSTELLUNG	B	7.32	8.34	18.36	2.42	3.35	4.05	1.44	1.91	1.23
12	TABAKVERARBEITUNG	B	5.00	4.29	4.73	1.85	1.93	4.79	-5.12	295.52	-6.71
13	HERSTELLUNG VON TEXTILIEN	B	-0.51	2.22	7.59	-2.43	-1.10	6.41	-10.68	11.71	-790.63
14	HERSTELLUNG VON BEKLEIDUNG	B	1.72	9.78	11.52	7.41	10.71	7.45	6.86	-5.09	105.93
15	HERSTELLUNG VON LEDER, LEDERWAREN UND SCHUHEN	B	0.00	13.70	1.63	19.61	19.37	12.04	14.56	-28.48	63.15
16	HERSTELLUNG VON HOLZ-, FLECHT-, KORB- UND KORKWAREN (OHNE MOEBEL)	B	-0.22	6.56	8.80	6.32	6.36	11.16	1.00	21.97	-0.68
17	HERSTELLUNG VON PAPIER, PAPPE UND WAREN DARAUS	B	1.49	4.57	6.81	-3.93	-6.23	5.66	-22.38	37.74	-396.22
18	HERSTELLUNG VON DRUCKERZEUGNISSEN; VERVIELFAELTIGUNG VON BESPIELTEN TON-, BILD- UND DATENTRAEGERN	B	-4.91	-2.84	-13.79	-0.12	0.07	-1.10	-1.48	-28.68	1.90
19	KOKEREI UND MINERALOELVERARBEITUNG	B	-6.67	37.53	48.12	19.00	19.01	24.86	12.70	40.42	10.12

T 4.3 Prozentuale Veränderung gegenüber Vorjahr nach Wirtschaftszweigen

2021

			G = B - F				X = T - U		X = V - W		
NOGA	Wirtschaftszweige	Stufe	A	B	F	G	T	U	V	W	X
			Anzahl Steuerpflichtige	Gesamtumsatz (weltweiter Umsatz)	Total der Abzüge	Steuerbarer Umsatz	Steuer auf Umsatz	Anrechenbare Vorsteuer	Steuerforderung	Steuer Guthaben	Netto-Steuerforderung
Datenschutzrichtlinie *			In Prozent								
Total			1.60	25.43	30.25	9.76	17.35	19.59	6.86	11.39	3.48
20	HERSTELLUNG VON CHEMISCHEN ERZEUGNISSEN	B	5.50	8.09	7.44	12.62	8.80	10.84	-3.41	11.80	-14.71
21	HERSTELLUNG VON PHARMAZEUTISCHEN ERZEUGNISSEN	B	7.32	24.25	24.47	19.19	10.30	8.55	44.24	4.69	-3.90
22	HERSTELLUNG VON GUMMI- UND KUNSTSTOFFWAREN	B	-0.35	10.06	12.83	6.51	6.52	14.20	-4.30	28.14	-695.34
23	HERSTELLUNG VON GLAS UND GLASWAREN, KERAMIK, VERARBEITUNG VON STEINEN UND ERDEN	B	-0.95	5.73	8.00	4.50	3.84	8.56	-4.41	23.97	-9.47
24	METALLERZEUGUNG UND -BEARBEITUNG	B	-2.09	-9.39	-9.88	10.25	10.21	45.82	-36.95	54.66	-1'627.18
25	HERSTELLUNG VON METALLERZEUGNISSEN	B	-1.05	10.68	14.32	8.78	8.94	15.73	0.83	20.88	-12.38
26	HERSTELLUNG VON DATENVERARBEITUNGSGERAETEN, ELEKTRONISCHEN UND OPTISCHEN ERZEUGNISSEN	B	0.68	22.26	22.70	18.92	21.55	24.47	20.21	27.56	-29.57
27	HERSTELLUNG VON ELEKTRISCHEN AUSRUESTUNGEN	B	1.73	-3.30	-5.22	3.39	4.09	5.82	-6.56	4.74	-11.60
28	MASCHINENBAU	B	2.38	15.54	17.29	10.02	4.88	10.50	6.51	17.11	-24.27
29	HERSTELLUNG VON AUTOMOBILEN UND AUTOMOBILTEILEN	B	6.34	41.14	43.26	-1.50	56.08	46.97	3.90	10.52	-15.14
30	SONSTIGER FAHRZEUGBAU	B	6.60	12.72	28.33	-8.90	2.30	3.55	29.44	10.60	-5.59
31	HERSTELLUNG VON MOEBELN	B	1.07	5.60	7.44	5.10	5.20	9.72	-0.85	33.33	-4.80
32	HERSTELLUNG VON SONSTIGEN WAREN	B	0.07	30.83	38.03	11.85	40.08	31.04	17.26	4.64	18.54
33	REPARATUR UND INSTALLATION VON MASCHINEN UND AUSRUESTUNGEN	B	2.12	4.88	-8.54	11.42	11.70	8.79	10.91	-6.64	20.32
D	ENERGIEVERSORGUNG	A	3.18	58.99	79.79	30.41	51.91	56.89	4.03	25.58	-2.01
35	ENERGIEVERSORGUNG	B	3.18	58.99	79.79	30.41	51.91	56.89	4.03	25.58	-2.01
E	WASSERVERSORGUNG; ABWASSER- UND ABFALLENTSORGUNG UND BESEITIGUNG VON UMWELTVERSCHMUTZUNGEN	A	2.78	9.84	21.28	8.37	9.38	8.65	7.33	3.22	13.08
36	WASSERVERSORGUNG	B	2.68	-0.81	54.71	-2.74	-5.50	-1.51	-7.70	1.63	-6.49
37	ABWASSERENTSORGUNG	B	2.45	5.13	-3.04	5.44	6.17	1.56	6.52	-5.98	20.35
38	SAMMLUNG, BEHANDLUNG UND BESEITIGUNG VON ABFAELLEN; RUECKGEWINNUNG	B	3.54	15.54	22.09	14.12	14.09	16.53	10.24	18.94	5.95
39	BESEITIGUNG VON UMWELTVERSCHMUTZUNGEN UND SONSTIGE ENTSORGUNG	B	-7.69	-2.29	-9.82	-1.92	-2.29	-12.24	-1.82	-61.31	10.29

T 4.3 Prozentuale Veränderung gegenüber Vorjahr nach Wirtschaftszweigen

2021

			G = B - F					X = T - U		X = V - W	
NOGA	Wirtschaftszweige	Stufe	A	B	F	G	T	U	V	W	X
			Anzahl Steuerpflichtige	Gesamtumsatz (weltweiter Umsatz)	Total der Abzüge	Steuerbarer Umsatz	Steuer auf Umsatz	Anrechenbare Vorsteuer	Steuerforderung	Steuerguthaben	Netto-Steuerforderung
Datenschutzrichtlinie *			In Prozent								
Total			1.60	25.43	30.25	9.76	17.35	19.59	6.86	11.39	3.48
F	BAUWERBE/BAU	A	1.13	6.48	57.01	3.10	2.96	3.90	1.00	-5.35	1.51
41	HOCHBAU	B	2.93	6.09	58.53	1.05	0.95	0.83	-0.82	-10.45	1.25
42	TIEFBAU	B	-0.20	7.21	68.41	-0.03	-1.16	1.28	-4.57	2.43	-5.27
43	VORBEREITENDE BAUSTELLENARBEITEN, BAUINSTALLATION UND SONSTIGES AUSBAUWERBE	B	0.69	6.64	49.63	4.93	5.01	7.36	2.60	8.89	2.45
G	HANDEL; INSTANDHALTUNG UND REPARATUR VON MOTORFAHRZEUGE	A	0.82	34.53	40.11	10.09	16.67	17.92	5.19	10.38	1.73
45	HANDEL MIT MOTORFAHRZEUGEN; INSTANDHALTUNG UND REPARATUR VON MOTORFAHRZEUGEN	B	1.25	7.85	9.83	6.68	5.25	4.02	5.35	-23.64	12.72
46	GROSSHANDEL (OHNE HANDEL MIT MOTORFAHRZEUGEN)	B	-0.79	38.15	40.87	15.15	21.15	21.95	7.58	13.47	-3.94
47	DETAILHANDEL (OHNE HANDEL MIT MOTORFAHRZEUGEN)	B	2.11	10.00	35.44	4.29	6.62	8.36	1.63	12.57	0.26
H	VERKEHR UND LAGEREI	A	0.97	50.11	71.11	9.77	10.02	0.82	12.71	-28.48	41.48
49	LANDVERKEHR UND TRANSPORT IN ROHRFERNLEITUNGEN	B	-0.18	12.46	13.82	12.06	13.98	4.96	14.53	-37.22	41.01
50	SCHIFFFAHRT	B	1.65	147.24	148.11	24.97	14.34	3.67	31.56	5.46	151.49
51	LUFTFAHRT	B	-0.46	19.66	20.46	4.94	-7.40	-12.57	-3.01	-14.79	18.97
52	LAGEREI SOWIE ERBRINGUNG VON SONSTIGEN DIENSTLEISTUNGEN FUER DEN VERKEHR	B	4.80	5.31	4.39	8.22	4.86	-8.65	21.51	-26.63	578.24
53	POST-, KURIER- UND EXPRESSDIENSTE	B	0.80	6.83	12.74	2.72	2.98	4.81	1.61	11.58	1.17
I	GASTGEWERBE/BEHERBERGUNG UND GASTRONOMIE	A	-0.88	7.66	25.39	5.84	25.74	59.04	-3.90	0.68	-3.42
55	BEHERBERGUNG	B	0.55	20.42	31.66	18.69	14.14	7.80	16.20	-5.10	27.16
56	GASTRONOMIE	B	-1.19	0.84	19.11	-0.56	31.34	104.41	-9.76	14.38	-11.07
J	INFORMATION UND KOMMUNIKATION	A	4.29	14.11	22.31	6.91	10.88	12.40	9.58	22.08	8.60
58	VERLAGSWESEN	B	2.67	5.63	6.85	0.46	2.52	-0.86	4.45	-34.45	8.47
59	HERSTELLUNG, VERLEIH UND VERTRIEB VON FILMEN UND FERNSEHPROGRAMMEN; KINOS; TONSTUDIOS UND VERLEGEN VON MUSIK	B	2.90	25.67	51.83	2.39	10.90	15.37	-2.74	-4.34	-1.93
60	RUNDFUNKVERANSTALTER	B	-3.54	64.82	396.40	59.09	65.84	62.73	72.59	133.81	72.01

NOGA	Wirtschaftszweige	Stufe	G = B - F					X = T - U		X = V - W	
			A	B	F	G	T	U	V	W	X
			Anzahl Steuerpflichtige	Gesamtumsatz (weltweiter Umsatz)	Total der Abzüge	Steuerbarer Umsatz	Steuer auf Umsatz	Anrechenbare Vorsteuer	Steuerforderung	Steuerguthaben	Netto-Steuerforderung
	Datenschutzrichtlinie *		In Prozent								
	Total		1.60	25.43	30.25	9.76	17.35	19.59	6.86	11.39	3.48
61	TELEKOMMUNIKATION	B	3.58	-13.32	5.33	-16.56	-12.95	-12.45	-12.13	55.22	-13.80
62	ERBRINGUNG VON DIENSTLEISTUNGEN DER INFORMATIONSTECHNOLOGIE	B	4.61	21.71	30.34	13.97	14.02	14.97	14.33	39.62	12.80
63	INFORMATIONSDIENSTLEISTUNGEN	B	4.60	26.18	32.00	16.61	61.98	78.57	14.65	2.94	22.99
K	ERBRINGUNG VON FINANZ- UND VERSICHERUNGSDIENSTLEISTUNGEN	A	4.46	*	*	*	*	*	*	*	*
64	ERBRINGUNG VON FINANZDIENSTLEISTUNGEN	B	6.66	*	*	*	*	*	*	*	*
65	VERSICHERUNGEN, RUECKVERSICHERUNGEN UND PENSIONS-KASSEN (OHNE SOZIALVERSICHERUNG)	B	-2.75	13.80	13.91	8.30	9.23	19.62	6.55	98.98	-2.67
66	MIT FINANZ- UND VERSICHERUNGSDIENSTLEISTUNGEN VERBUNDENE TAETIGKEITEN	B	1.94	255.12	293.60	64.29	244.64	330.68	19.51	-9.27	33.26
L	GRUNDSTUECKS- UND WOHNUNGSWESEN	A	5.01	1.46	-6.28	9.17	9.24	11.13	13.89	28.15	6.17
68	GRUNDSTUECKS- UND WOHNUNGSWESEN	B	5.01	1.46	-6.28	9.17	9.24	11.13	13.89	28.15	6.17
M	ERBRINGUNG VON FREIBERUFLICHEN, WISSENSCHAFTLICHEN UND TECHNISCHEN DIENSTLEISTUNGEN	A	1.89	9.25	10.74	7.10	8.31	8.78	8.85	15.58	7.57
69	RECHTS- UND STEUERBERATUNG, WIRTSCHAFTSPRUEFUNG	B	0.73	2.76	0.02	5.57	3.81	0.11	6.56	15.23	6.25
70	VERWALTUNG UND FUEHRUNG VON UNTERNEHMEN UND BETRIEBEN; UNTERNEHMENSBERATUNG	B	3.40	15.13	15.79	12.80	11.92	9.19	15.73	1.59	19.12
71	ARCHITEKTUR- UND INGENIEURBUEROS; TECHNISCHE, PHYSIKALISCHE UND CHEMISCHE UNTERSUCHUNG	B	1.04	-1.70	-8.16	1.84	2.27	-0.07	4.27	1.46	4.66
72	FORSCHUNG UND ENTWICKLUNG	B	6.03	26.47	22.59	49.60	27.37	29.74	46.71	45.26	-44.25
73	WERBUNG UND MARKTFORSCHUNG	B	3.84	8.54	18.97	4.74	6.30	4.51	8.51	4.92	8.86
74	SONSTIGE FREIBERUFLICHE, WISSENSCHAFTLICHE UND TECHNISCHE TAETIGKEITEN	B	1.34	10.53	17.68	7.26	9.15	10.02	6.50	-6.64	8.38
75	VETERINAERWESEN	B	2.03	9.35	4.75	9.50	11.24	9.57	11.88	5.53	12.03
N	ERBRINGUNG VON SONSTIGEN WIRTSCHAFTLICHEN DIENSTLEISTUNGEN	A	2.12	9.16	6.12	12.20	1.70	-8.92	13.51	11.44	13.66
77	VERMIETUNG VON BEWEGLICHEN SACHEN	B	4.43	-6.84	-12.78	12.17	-24.41	-31.83	18.17	49.78	10.37
78	VERMITTLUNG UND UEBERLASSUNG VON ARBEITSKRAEFTEN	B	0.31	15.24	5.65	17.10	17.31	7.98	18.17	-13.05	18.29
79	REISEBUEROS, REISEVERANSTALTER UND ERBRINGUNG SONSTIGER RESERVIERUNGSDIENSTLEISTUNGEN	B	-1.78	66.06	71.78	31.63	36.01	29.45	50.98	6.27	431.49

T 4.3 Prozentuale Veränderung gegenüber Vorjahr nach Wirtschaftszweigen

2021

			G = B - F				X = T - U		X = V - W		
NOGA	Wirtschaftszweige	Stufe	A	B	F	G	T	U	V	W	X
			Anzahl Steuerpflichtige	Gesamtumsatz (weltweiter Umsatz)	Total der Abzüge	Steuerbarer Umsatz	Steuer auf Umsatz	Anrechenbare Vorsteuer	Steuerforderung	Steuer Guthaben	Netto-Steuerforderung
Datenschutzrichtlinie *			In Prozent								
Total			1.60	25.43	30.25	9.76	17.35	19.59	6.86	11.39	3.48
80	WACH- UND SICHERHEITSDIENSTE SOWIE DETEKTEIEN	B	1.46	6.55	-25.32	9.45	10.00	19.53	7.36	-6.05	7.45
81	GEBAEUDEBETREUUNG; GARTEN- UND LANDSCHAFTSBAU	B	3.38	6.16	-5.16	6.68	6.72	9.52	5.60	13.76	5.50
82	ERBRINGUNG VON WIRTSCHAFTLICHEN DIENSTLEISTUNGEN FUER UNTERNEHMEN UND PRIVATPERSONEN A. N. G.	B	0.08	18.24	19.96	14.64	19.18	15.32	13.06	-39.55	37.51
O	OEFFENTLICHE VERWALTUNG, VERTEIDIGUNG; SOZIALVERSICHERUNG	A	-17.91	*	*	*	*	*	*	*	*
84	OEFFENTLICHE VERWALTUNG, VERTEIDIGUNG; SOZIALVERSICHERUNG	B	-17.91	*	*	*	*	*	*	*	*
P	ERZIEHUNG UND UNTERRICHT	A	2.86	*	*	*	*	*	*	*	*
85	ERZIEHUNG UND UNTERRICHT	B	2.86	*	*	*	*	*	*	*	*
Q	GESUNDHEITS- UND SOZIALWESEN	A	2.14	11.21	11.50	9.18	13.30	13.65	12.76	8.04	13.12
86	GESUNDHEITSWESEN	B	2.42	13.65	14.30	8.87	14.87	16.53	13.77	13.53	13.79
87	HEIME (OHNE ERHOLUNGS- UND FERIEHEIME)	B	-0.57	1.42	0.92	6.08	3.19	-7.36	7.81	29.03	6.73
88	SOZIALWESEN (OHNE HEIME)	B	3.27	11.56	10.46	13.90	17.31	17.08	14.49	-18.39	17.41
R	KUNST, UNTERHALTUNG UND ERHOLUNG	A	0.80	29.90	35.72	15.77	39.67	49.16	14.84	52.85	-27.30
90	KREATIVE, KUENSTLERISCHE UND UNTERHALTENDE TAETIGKEITEN	B	1.92	15.38	-2.95	30.41	27.87	9.14	22.37	-46.91	48.84
91	BIBLIOTHEKEN, ARCHIVE, MUSEEN, BOTANISCHE UND ZOOLOGISCHE GAERTEN	B	-0.50	18.24	15.55	19.58	22.77	23.13	-2.64	-26.53	21.81
92	SPIEL-, WETT- UND LOTTERIEWESEN	B	-7.69	6.06	5.66	13.10	17.14	-10.39	21.43	-15.29	22.43
93	ERBRINGUNG VON DIENSTLEISTUNGEN DES SPORTS, DER UNTERHALTUNG UND DER ERHOLUNG	B	0.69	34.29	42.83	14.23	41.00	50.80	14.87	62.83	-53.32
S	ERBRINGUNG VON SONSTIGEN DIENSTLEISTUNGEN	A	1.37	6.25	5.54	6.76	11.65	14.41	6.84	1.11	8.38
94	INTERESSENVERTRETUNGEN SOWIE KIRCHLICHE UND SONSTIGE RELIGIOESE VEREINIGUNGEN (OHNE SOZIALWESEN UND SPORT)	B	2.36	5.71	5.30	6.24	15.59	16.69	5.87	-3.62	12.79
95	REPARATUR VON DATENVERARBEITUNGSGERAETEN UND GEBRAUCHSGUETERN	B	0.62	1.03	-8.93	1.37	0.13	4.15	-1.47	94.25	-3.91
96	ERBRINGUNG VON SONSTIGEN UEBERWIEGEND PERSOENLICHEN DIENSTLEISTUNGEN	B	1.10	8.96	11.50	8.74	8.61	10.44	9.15	42.92	7.84

T 4.3 Prozentuale Veränderung gegenüber Vorjahr nach Wirtschaftszweigen

2021

			G = B - F			X = T - U		X = V - W			
NOGA	Wirtschaftszweige	Stufe	A	B	F	G	T	U	V	W	X
			Anzahl Steuerpflichtige	Gesamtumsatz (weltweiter Umsatz)	Total der Abzüge	Steuerbarer Umsatz	Steuer auf Umsatz	Anrechenbare Vorsteuer	Steuerforderung	Steuerguthaben	Netto-Steuerforderung
Datenschutzrichtlinie *			In Prozent								
Total			1.60	25.43	30.25	9.76	17.35	19.59	6.86	11.39	3.48
T	PRIVATE HAUSHALTE MIT HAUSPERSONAL; HERSTELLUNG VON WAREN UND ERBRINGUNG VON DIENSTLEISTUNGEN DURCH PRIVATE HAUSHALTE FUER DEN EIGENBEDARF OHNE AUSGEPRAEGTEN SCHWERPUNKT	A	-33.33	*	*	*	*	*	*	*	*
97	PRIVATE HAUSHALTE MIT HAUSPERSONAL	B	-33.33	*	*	*	*	*	*	*	*
98	HERSTELLUNG VON WAREN UND ERBRINGUNG VON DIENSTLEISTUNGEN DURCH PRIVATE HAUSHALTE FUER DEN EIGENBEDARF OHNE AUSGEPRAEGTEN SCHWERPUNKT	B									
U	EXTERRITORIALE ORGANISATIONEN UND KOERPERSCHAFTEN	A	-50.00	*	*	*	*	*	*	*	*
99	EXTERRITORIALE ORGANISATIONEN UND KOERPERSCHAFTEN	B	-50.00	*	*	*	*	*	*	*	*
Z	DIVERSES	A	8.61	19.04	34.08	2.69	-2.94	-14.40	17.53	6.10	24.44
99Z	DIVERSES	B	8.61	19.04	34.08	2.69	-2.94	-14.40	17.53	6.10	24.44

G 4.4 Gliederungen nach Wirtschaftszweigen

2021

Répartition selon l'activité économique

... des steuerbaren Umsatzes (2017 bis 2021)
... du chiffre d'affaires imposable (2017 bis 2021)

In Milliarden Franken / En milliards de francs

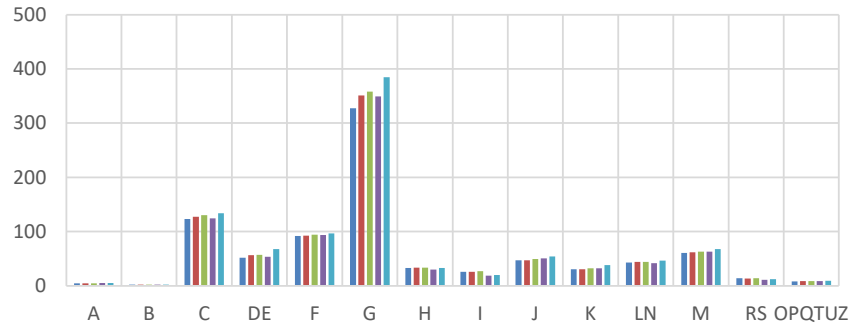

... der Netto-Steuerforderung (2017 bis 2021)
... du produit de l'impôt (2017 bis 2021)

In Milliarden Franken / En milliards de francs

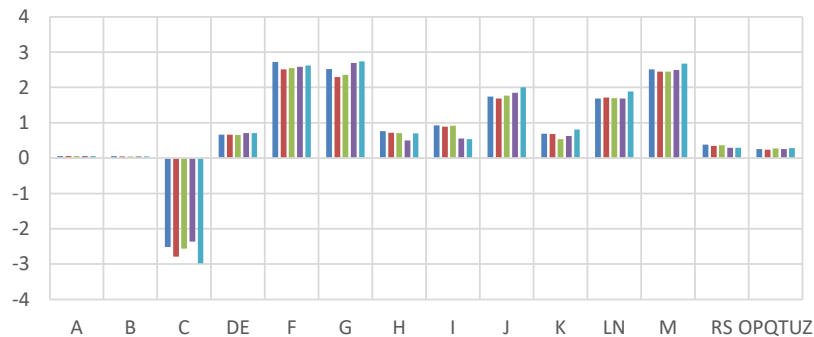

... der Steuerpflichtigen (2017 bis 2021)
... des assujettis (2017 bis 2021)

Anzahl Steuerpflichtige / Nombre d'assujettis

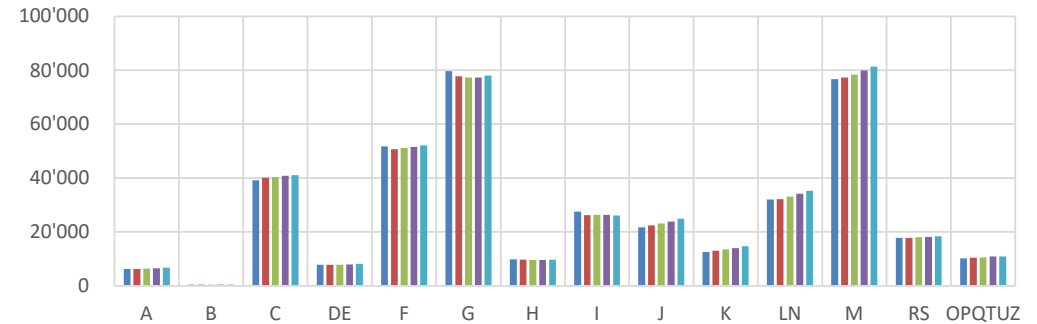

Netto-Steuerforderung / Steuerbarer Umsatz (2017 bis 2021)
Produit de l'impôt / CA imposable (2017 bis 2021)

In Prozent / En pour cent



Wirtschaftliche Abschnitte / Sections économiques

A Land- und Forstwirtschaft; Fischerei Agriculture, sylviculture; pêche	F Baugewerbe Construction	J Information und Kommunikation Information et communication	M Freiberufliche, wissenschaftliche, technische Dienste Activités spécialisées, scientifiques et techniques
B Bergbau und Gewinnung von Steinen und Erden Industries extractives	G Handel; Reparatur von Automobilen Commerce; réparation de véhicules automobiles	K Finanz- und Versicherungsdienste Activités financières et d'assurance	RS Kunst, Unterhaltung und sonstige Dienstleistungen Arts, spectacles et autres activités de services
C Herstellung von Waren Industries manufacturières	H Verkehr und Lagerei Transports et entreposage	LN Wohnungswesen; sonstige wirtschaftliche Dienste Immobilier; activités de services administratifs	OPQTUZ Verwaltung, Unterricht, Gesundheit, Übrige Administration, enseignement, santé, autres
DE Energie- und Wasserversorgung Production et distribution d'électricité et d'eau	I Gastgewerbe / Beherbergung, Gastronomie Hébergement et restauration		

2017

2018

2019

2020

2021

T 4.4 Gliederungen nach Wirtschaftszweigen
Répartition selon l'activité économique

2021

Wirtschafts- zweige Activité économique	... des steuerbaren Umsatzes (2017 bis 2021) ... du chiffre d'affaires imposable (2017 bis 2021)				
	In Millionen Franken / En millions de francs				
	2017	2018	2019	2020	2021
A	4 306.4	4 427.0	4 690.7	4 912.4	5 165.2
B	2 233.4	2 192.3	2 139.4	2 200.2	2 254.6
C	123 052.4	127 138.0	130 117.0	124 434.9	133 682.8
DE	51 433.6	56 162.6	57 028.4	53 541.1	67 742.3
F	91 937.7	92 511.7	94 328.0	93 809.1	96 716.3
G	327 246.7	351 117.3	357 800.6	349 344.0	384 589.9
H	32 793.8	33 244.0	33 579.3	29 946.0	32 871.1
I	25 583.6	25 923.3	26 870.6	18 532.4	19 615.3
J	46 738.8	46 958.6	49 506.6	50 316.9	53 792.7
K	30 371.8	30 279.9	32 209.5	32 116.3	38 042.5
LN	42 649.3	43 798.0	44 151.9	41 853.3	46 524.7
M	60 412.0	61 428.6	62 799.6	63 104.9	67 587.2
RS	13 677.5	13 355.1	13 763.5	11 082.3	12 174.6
OPQTUZ	8 160.7	8 510.9	8 712.3	8 393.5	9 067.5
Total	860 597.8	897 047.2	917 697.5	883 587.2	969 826.8

Wirtschafts- zweige Activité économique	... der Steuerpflichtigen (2017 bis 2021) ... des assujettis (2017 bis 2021)				
	Anzahl Steuerpflichtige / Nombre d'assujettis				
	2017	2018	2019	2020	2021
A	6'238	6'288	6'399	6'447	6'694
B	390	387	385	394	390
C	39'134	40'064	40'344	40'767	41'057
DE	7'765	7'781	7'804	7'892	8'119
F	51'750	50'680	51'099	51'449	52'030
G	79'626	77'669	77'251	77'271	77'902
H	9'741	9'622	9'589	9'616	9'709
I	27'532	26'198	26'249	26'263	26'033
J	21'678	22'342	23'132	23'809	24'831
K	12'556	12'969	13'478	13'987	14'611
LN	31'953	32'157	33'099	34'088	35'255
M	76'619	77'199	78'291	79'808	81'319
RS	17'712	17'699	17'976	18'151	18'363
OPQTUZ	10'167	10'343	10'531	10'810	10'865
Total	392'861	391'398	395'627	400'752	407'178

Wirtschafts- zweige Activité économique	... der Netto-Steuerforderung (2017 bis 2021) ... du produit de l'impôt (2017 bis 2021)				
	In Millionen Franken / En millions de francs				
	2017	2018	2019	2020	2021
A	58.8	54.4	55.1	55.9	59.8
B	53.1	47.4	47.2	50.1	49.1
C	- 2 520.0	- 2 784.1	- 2 561.5	- 2 363.0	- 2 982.0
DE	665.7	662.9	655.5	704.4	705.1
F	2 723.0	2 513.8	2 550.6	2 582.5	2 621.5
G	2 516.1	2 293.6	2 354.9	2 694.0	2 740.6
H	763.3	720.6	704.2	496.0	701.8
I	927.2	890.5	917.0	551.5	532.6
J	1 742.6	1 684.7	1 770.4	1 846.3	2 005.0
K	685.8	681.1	539.0	630.2	808.9
LN	1 685.8	1 712.7	1 692.1	1 682.9	1 884.1
M	2 512.5	2 448.8	2 446.9	2 488.7	2 677.1
RS	386.2	345.7	367.6	291.8	291.9
OPQTUZ	255.2	241.6	269.7	254.6	286.5
Total	12 455.4	11 513.9	11 808.8	11 965.9	12 382.0

Wirtschafts- zweige Activité économique	Netto-Steuerforderung / Steuerbarer Umsatz (2017 bis 2021) Produit de l'impôt / CA imposable (2017 bis 2021)				
	In Prozent / En pour cent				
	2017	2018	2019	2020	2021
A	1.37	1.23	1.18	1.14	1.16
B	2.38	2.16	2.21	2.28	2.18
C	-2.05	-2.19	-1.97	-1.90	-2.23
DE	1.29	1.18	1.15	1.32	1.04
F	2.96	2.72	2.70	2.75	2.71
G	0.77	0.65	0.66	0.77	0.71
H	2.33	2.17	2.10	1.66	2.13
I	3.62	3.44	3.41	2.98	2.72
J	3.73	3.59	3.58	3.67	3.73
K	2.26	2.25	1.67	1.96	2.13
LN	3.95	3.91	3.83	4.02	4.05
M	4.16	3.99	3.90	3.94	3.96
RS	2.82	2.59	2.67	2.63	2.40
OPQTUZ	3.13	2.84	3.10	3.03	3.16
Total	1.45	1.28	1.29	1.35	1.28

Wir beschränken uns hier darauf, einige wichtige Begriffe summarisch zu erläutern. Für präzise Definitionen verweisen wir auf das Bundesgesetz über die Mehrwertsteuer vom 12. Juni 2009 (MWSTG) sowie auf die Verordnung vom 27. November 2009 über die Mehrwertsteuer (MWSTV).

[Bundesgesetz über die Mehrwertsteuer](#)
[Mehrwertsteuerverordnung](#)

- Mehrwertsteuer (Abkürzung: MWST).
Die Mehrwertsteuer ist als Umsatzsteuer eine allgemeine Verbrauchssteuer. Sie wird jedoch nicht bei den Verbrauchern (Steuerdestinator) erhoben, sondern bei den Unternehmen (Steuerschuldner), die im Inland gegen Entgelt steuerbare Gegenstände liefern und steuerbare Dienstleistungen erbringen. Da die Steuer nicht vom Verbraucher (Steuerdestinator), sondern von den Unternehmen geschuldet wird, gehört die Mehrwertsteuer zu den sog. indirekten Steuern. Neben dem Umsatz im Inland bilden auch der Bezug von Dienstleistungen aus dem Ausland und die Einfuhr von Gegenständen einen selbständigen Steuertatbestand. Die MWST auf der Einfuhr wird von der Eidgenössischen Zollverwaltung (EZV) erhoben und wird im Rahmen der vorliegenden MWST-Statistik nur am Rande behandelt. Die MWST ist nach dem sog. Netto-Allphasen-Prinzip ausgestaltet, d.h. die steuerpflichtigen Unternehmen müssen auf allen ihren steuerbaren Umsätzen im Inland, unabhängig davon wer der Abnehmer der Güter und Dienstleistungen ist, die Steuer berechnen (= Steuer auf dem Umsatz oder Brutto-Steuer). Sie können von der so berechneten Steuer die ihnen von anderen Unternehmen überwälzte MWST und die von ihnen an die EZV geschuldete MWST auf der Einfuhr in Abzug bringen (= Vorsteuerabzug).
- Abrechnungsperiode.
Die Steuerpflichtigen haben die Steuer in der Regel vierteljährlich mit der Eidgenössische Steuerverwaltung (ESTV) abzurechnen. Für Steuerpflichtige, die die vereinfachte Abrechnung nach Saldosteuersätzen anwenden, gilt eine halbjährliche Abrechnungsperiode. Steuerpflichtige mit regelmässigen Vorsteuerüberschüssen dürfen auf Antrag monatlich abrechnen. In begründeten Fällen kann auf Antrag auch eine andere Periode gewählt werden.
- Ausland-Ausland-Umsätze (=Leistungen im Ausland).
Dies sind Umsätze, welche die Steuerpflichtigen ausschliesslich im Ausland erzielen. Es geht dabei um Güter, die gar nie in die Schweiz gelangen, sondern von den Steuerpflichtigen im Ausland geliefert werden. Diese Umsätze gehören zu den steuerbefreiten Umsätzen.
- Brutto-Steuer.
Siehe: Steuer auf dem Umsatz.
- Bundesgesetz über die Mehrwertsteuer (Abkürzung: MWSTG).
Gestützt auf Artikel 130 der Bundesverfassung hatten die Eidgenössischen Räte das Bundesgesetz vom 2. September 1999 über die Mehrwertsteuer erlassen. Sowohl das Gesetz als auch die zugehörige Verordnung vom 29. März 2000 galten bis zum 31.12.2009. Seit 01.01.2010 sind das neue Bundesgesetz über die Mehrwertsteuer (MWSTG) und die damit verbundene Ausführungsverordnung (MWSTV) in Kraft.
- Echte Steuerbefreiung.
Dieser Begriff soll aufzeigen, dass bei steuerbefreiten Umsätzen die MWST zu einer wirklichen Steuerbefreiung führt, können doch die Steuerpflichtigen die mit der Erzielung solcher Umsätze verbundenen Vorsteuern trotz einer Brutto-Steuer von Null in Abzug bringen.
- Gesamtumsatz.
Beim Gesamtumsatz eines Steuerpflichtigen handelt es sich im wörtlichen Sinn um den gesamten von ihm erzielten Umsatz, unabhängig davon, ob der Umsatz im Inland oder im Ausland realisiert wird, und ob der Umsatz steuerbar, steuerbefreit oder von der Steuer ausgenommen ist.
- Geschuldete Steuer.
Siehe: Steuerforderung.
- Netto-Steuer (= Netto-Steuerforderung).
Differenz zwischen Brutto-Steuer und davon in Abzug gebrachten Vorsteuern. Fällt diese Differenz positiv aus, so spricht man von einer vom Steuerpflichtigen an die ESTV geschuldeten Netto-Steuer. Fällt sie hingegen negativ aus (Fall des Vorsteuerüberschusses), so hat die ESTV dem Steuerpflichtigen die Netto-Steuer zurückzuerstatten.
- Netto-Steuerforderung.
Siehe: Netto-Steuer.
- Nicht steuerbare Umsätze.

Dies ist die Summe der Umsätze aus ausgenommenen Leistungen, für welche nicht nach Art. 22 MWSTG optiert wird, aus steuerbefreiten Leistungen sowie aus Entgeltsminderungen.

– Normalsatz (2021).

Der Normalsatz der MWST beträgt Prozent. Er gilt für alle Leistungen, die gemäss MWSTG nicht zum reduzierten Satz oder zum Sondersatz für Beherbergungsleistungen steuerbar sind.

– Reduzierter Satz (2021).

Der reduzierte Satz der MWST beträgt Prozent. Die Leistungen, die zum reduzierten Satz steuerbar sind, sind in Art. 25 Absatz 2 MWSTG namentlich aufgelistet. Dazu gehören insbesondere die Lieferungen von Nahrungsmitteln, Medikamenten, Pflanzen und Blumen sowie Zeitungen, Zeitschriften und Büchern. Der reduzierte Satz kommt weiter auf den nichtgewerblichen Dienstleistungen der Radio und Fernsehgesellschaften (Konzessionsgebühren) sowie bei landwirtschaftlichen Bearbeitungen des Bodens zur Anwendung.

– Saldosteuersätze (2021).

Kleine und mittlere Unternehmen mit einem Jahresumsatz bis 5,005 Millionen Franken, deren Steuerzahllast geringer ist als 103'000 Franken, können im Sinne einer administrativen Vereinfachung beantragen, die Steuer mit Hilfe von Saldosteuersätzen zu berechnen. Dabei handelt es sich um Sätze, die von der ESTV in Abhängigkeit der Art der Tätigkeit der Steuerpflichtigen festgelegt werden. In diesen Saldosteuersätzen ist ein durchschnittlicher Vorsteuerabzug schon eingerechnet. Für Steuerpflichtige, die mit solchen Saldosteuersätzen abrechnen, fällt somit die Ermittlung der abziehbaren Vorsteuern weg. Deren mit Saldosteuersätzen berechnete Brutto-Steuer bildet somit gleichzeitig auch die geschuldete Netto-Steuer. Die sogenannten Pauschalsteuersätze sind besondere Saldosteuersätze: Gemeinwesen und verwandte Einrichtungen (private Spitäler und Schulen oder konzessionierte Transportunternehmen, Vereine und Stiftungen) können nach dieser Methode abrechnen. Wegen ihrer geringen Bedeutung werden in der vorliegenden Statistik die Steuerpflichtigen, die solche Pauschalsteuersätze anwenden, zu jenen hinzugezählt, die mit Saldosteuersätzen abrechnen.

– Sondersatz für Beherbergungsleistungen (2021).

Dieser Sondersatz beträgt Prozent. Er wurde von den Eidgenössischen Räten mit Bundesbeschluss vom 22. März 1996 beschlossen (in Kraft ab dem 1. Oktober 1996). Der Sondersatz war bis zum 31. Dezember 2001 befristet.

– Steuer auf dem Umsatz (= Brutto-Steuer).

Die Steuer auf dem Umsatz, auch Brutto-Steuer genannt, ist die Summe der mit Hilfe des Normalsatzes, des reduzierten Satzes, des Sondersatzes für Beherbergungsleistungen oder von Saldosteuersätzen berechneten Steuerbeträge. Die Bemessungsgrundlage bilden dabei der Umsatz aus steuerbaren Leistungen und aus von der Steuer ausgenommenen Leistungen, für welche nach Artikel 22 MWSTG optiert wird, sowie der Bezug von Dienstleistungen aus dem Ausland. Von der Steuer auf dem Umsatz können die Steuerpflichtigen die ihnen überwälzten Vorsteuern in Abzug bringen (sog. Vorsteuerabzug). Letzteres gilt allerdings nur für die Steuerpflichtigen, die die Steuer auf dem Umsatz nicht mit Saldosteuersätzen berechnen.

– Steuerbarer Umsatz.

Dabei handelt es sich um den nach Ausscheidung aller steuerbefreiten und von der Steuer ausgenommenen (nicht optierten) Umsätze verbleibenden Teil des Gesamtumsatzes. Auf dem steuerbaren Umsatz haben die Steuerpflichtigen die Brutto-Steuer zum massgeblichen Steuersatz (Normalsatz, reduzierter Satz, Sondersatz für Beherbergungsleistungen oder Saldosteuersätze) zu berechnen.

– Steuerbefreite Umsätze.

Zu diesen Umsätzen gehören im Wesentlichen die Ausfuhr von Gütern, an Empfänger mit Sitz im Ausland erbrachte Dienstleistungen sowie die sog. «Ausland-Ausland»-Umsätze. Im Gegensatz zu den von der Steuer ausgenommenen Umsätzen besteht für die steuerbefreiten Umsätze das Recht auf den Vorsteuerabzug (echte Steuerbefreiung).

– Steuerertrag.

Der Nettoertrag der MWST zugunsten der ESTV. Der Steuerertrag kann auf zwei Arten berechnet werden:

– Total der Brutto-Steuer abzüglich Total der abziehbaren Vorsteuern;

– Total der Steuerforderungen abzüglich Total der Steuerguthaben.

– Steuerforderung (= geschuldete Steuer).

Netto-Steuer, die der Steuerpflichtige der ESTV schuldet, wenn die Brutto-Steuer höher als die abziehbare Vorsteuer ist.

– Steuerguthaben (= Zurückzuerstattende Steuer).

Netto-Steuer, die die ESTV dem Steuerpflichtigen zurückzuerstatten hat, wenn die abziehbare Vorsteuer

höher als die Brutto-Steuer ist.

– Steuerpflichtige.

Unternehmen, die einen jährlichen Umsatz von 100'000 Franken und mehr erzielen, müssen sich im MWST-Register als Steuerpflichtige eintragen lassen. Für nichtgewinnstrebige, ehrenamtlich geführte Sport- und Kulturvereine sowie gemeinnützige Institutionen beträgt die Umsatzlimite 150'000 Franken. Gemeinwesen sind von der Steuerpflicht befreit, sofern ihr Umsatz aus steuerbaren Leistungen an Nichtgemeinwesen 25'000 Franken nicht überschreitet. Wird diese Grenze überschritten, so bleibt das Gemeinwesen so lange von der Steuerpflicht befreit, als sein gesamter steuerbarer Umsatz nicht mehr als 100'000 Franken beträgt. Steuerpflichtige haben bei der ESTV periodisch (siehe Abrechnungsperiode) auf einem amtlichen Formular ihre Umsätze (Gesamtumsatz, steuerbefreite Umsätze, von der Steuer ausgenommene Umsätze, steuerbarer Umsatz, Bezug von Dienstleistungen aus dem Ausland) zu deklarieren, die Brutto-Steuer zu berechnen, den Vorsteuerabzug vorzunehmen und die Netto-Steuer an die ESTV zu bezahlen oder – im Falle eines Vorsteuerüberschusses – von der ESTV zurückzufordern.

– Steuerzahllast (2021).

Wer als steuerpflichtige Person jährlich nicht mehr als 5,005 Millionen Franken steuerbaren Umsatz tätigt und im gleichen Zeitraum nicht mehr als 103'000 Franken Steuern – berechnet nach dem für sie massgebenden Saldosteuersatz – zu bezahlen hat, kann nach der Saldosteuersatzmethode abrechnen. Im Rahmen der vereinfachten Abrechnung mit Saldosteuersätzen errechnet sich die Steuerzahllast durch die Anwendung des für die betreffende Branche geltenden Saldosteuersatzes auf die Brutto-Umsätze, die nicht von der Steuer ausgenommen sind.

– Unechte Steuerbefreiung.

Mit diesem Begriff soll aufgezeigt werden, dass auf von der Steuer ausgenommenen Umsätzen zwar keine Steuer zu berechnen ist, dass aber gleichzeitig die Steuerpflichtigen die Vorsteuern auf Gütern und Dienstleistungen, die sie für solche Umsätze verwenden, nicht in Abzug bringen dürfen. Wegen des fehlenden Vorsteuerabzugs tragen die von der Steuer ausgenommenen Leistungen letztendlich eine Vorsteuerbelastung; sie sind somit nicht echt von der Steuer befreit.

– Unternehmensgruppe.

Artikel 13 MWSTG gestattet einer Gruppe von Unternehmen, gemeinsam als ein einziger Steuerpflichtiger behandelt zu werden. Diese Möglichkeit besteht, wenn Rechtsträger mit Sitz oder Betriebsstätte in der Schweiz unter einheitlicher Leitung eines Rechtsträgers miteinander verbunden sind. Eine einheitliche Leitung liegt vor, wenn durch Stimmenmehrheit, Vertrag oder auf andere Weise das Verhalten eines Rechtsträgers kontrolliert wird.

– Verordnung über die Mehrwertsteuer (Abkürzung: MWSTV).

Gestützt auf Artikel 41ter der Bundesverfassung und Artikel 8 der Übergangsbestimmungen der Bundesverfassung hatte der Bundesrat die Verordnung über die Mehrwertsteuer vom 22. Juni 1994 erlassen (aMWSTV). Vom 1. Januar 2001 bis zum 31. Dezember 2009 wurde diese Steuer im Bundesgesetz vom 2. September 1999 über die Mehrwertsteuer (aMWSTG) und in der Verordnung vom 29. März 2000 zum Bundesgesetz über die Mehrwertsteuer (MWSTGV) geregelt. Seit dem 1. Januar 2010 ist das neue Bundesgesetz über die Mehrwertsteuer (MWSTG) und die damit verbundene Ausführungsverordnung (MWSTV) in Kraft.

– Von der Steuer ausgenommene Leistungen.

Dies sind die in Artikel 21 MWSTG namentlich aufgelisteten Leistungen, die keinen Steuergegenstand bilden (Negativ-Liste). Es handelt sich insbesondere um Leistungen in den Bereichen Gesundheit, Sozialfürsorge, Unterricht und Ausbildung, Kultur und Sport, Vermietung von Liegenschaften, Geld- und Kapitalverkehr, Versicherungen, Urproduktion (Landwirtschaft, Forstwirtschaft und Gärtnerei) sowie Leistungen innerhalb des eigenen Gemeinwesens. Wer ausschliesslich solche Leistungen erbringt, muss sich nicht als Steuerpflichtiger im MWST-Register eintragen lassen. Wer daneben auch steuerbare Leistungen erbringt und deshalb als Steuerpflichtiger registriert ist, muss auf der einen Seite die von der Steuer ausgenommenen Umsätze im Rahmen seines Gesamtumsatzes deklarieren, hat sie aber auf der anderen Seite wieder in Abzug zu bringen. Mit dem Inkrafttreten des neuen MWSTG per 1. Januar 2010 wurden die Optionsmöglichkeiten ausgebaut: Steuerpflichtige können grundsätzlich nun jede von der Steuer ausgenommene Leistung einzeln als steuerbar deklarieren. Nicht optiert werden kann jedoch weiterhin bei den Finanz- und Versicherungsdienstleistungen, bei Umsätzen aus Wetten und Lotterien sowie beim Verkauf und der Vermietung von Gebäuden, sofern diese ausschliesslich für private Zwecke (Wohnzwecke) genutzt werden.

– Vorsteuerabzug.

Die Steuerpflichtigen sind befugt, von der berechneten Steuer auf dem Umsatz jene Vorsteuern abzuziehen, die auf Gütern und Diensten lasten, die sie für das Erbringen steuerbarer (und steuerbefreiter) Leistungen verwenden. Vorsteuern auf Gütern und Dienstleistungen, die von den Steuerpflichtigen für einen anderen Zweck (z.B. für das Erbringen von Leistungen, die von der Steuer ausgenommen sind) verwendet werden, sind hingegen nicht abziehbar. Der explizite Vorsteuerabzug steht nur jenen Steuerpflichtigen zu, die nicht

mit Saldosteuersätzen abrechnen. Bei Letzteren ist nämlich ein durchschnittlicher Vorsteuerabzug schon in den Saldosteuersätzen selbst berücksichtigt.

– Vorsteuern.

Summe der MWST, die den Steuerpflichtigen beim Kauf von Gegenständen oder beim Bezug von steuerbaren Dienstleistungen von anderen Steuerpflichtigen verrechnet und überwält worden ist. Zu den Vorsteuern gehört auch die MWST, die die Steuerpflichtigen bei der Einfuhr an die EZV zu bezahlen und beim Bezug von Dienstleistungen von Unternehmen mit Sitz im Ausland zu deklarieren haben.

– Vorsteuerüberschuss.

Von einer Abrechnung mit Vorsteuerüberschuss ist dann die Rede, wenn der Betrag der abziehbaren Vorsteuern die deklarierte Brutto-Steuer übersteigt. Dieser Fall ergibt sich regelmässig dann, wenn die Leistungen eines Steuerpflichtigen zu einem bedeutenden Teil steuerbefreit sind (z.B. auf Exporte entfallen) und/oder beim Steuerpflichtigen eine Investitionsspitze eintritt.

– Zurückzuerstattende Steuer.

Siehe: Steuerguthaben.

Publikationsprogramm BFS

Das Bundesamt für Statistik (BFS) hat als zentrale Statistikstelle des Bundes die Aufgabe, statistische Informationen zur Schweiz breiten Benutzerkreisen zur Verfügung zu stellen. Die Verbreitung geschieht gegliedert nach Themenbereichen und mit verschiedenen Informationsmitteln über mehrere Kanäle.

Die statistischen Themenbereiche

- 00 Statistische Grundlagen und Übersichten
- 01 Bevölkerung
- 02 Raum und Umwelt
- 03 Arbeit und Erwerb
- 04 Volkswirtschaft
- 05 Preise
- 06 Industrie und Dienstleistungen
- 07 Land- und Forstwirtschaft
- 08 Energie
- 09 Bau- und Wohnungswesen
- 10 Tourismus
- 11 Mobilität und Verkehr
- 12 Geld, Banken, Versicherungen
- 13 Soziale Sicherheit
- 14 Gesundheit
- 15 Bildung und Wissenschaft
- 16 Kultur, Medien, Informationsgesellschaft, Sport
- 17 Politik
- 18 Öffentliche Verwaltung und Finanzen
- 19 Kriminalität und Strafrecht
- 20 Wirtschaftliche und soziale Situation der Bevölkerung
- 21 Nachhaltige Entwicklung, regionale und internationale Disparitäten

Die zentralen Übersichtspublikationen

Statistisches Jahrbuch der Schweiz



Das vom Bundesamt für Statistik (BFS) herausgegebene Statistische Jahrbuch ist seit 1891 das Standardwerk der Schweizer Statistik. Es fasst die wichtigsten statistischen Ergebnisse zu Bevölkerung, Gesellschaft, Staat, Wirtschaft und Umwelt des Landes zusammen.

Taschenstatistik der Schweiz



Die Taschenstatistik ist eine attraktive, kurzweilige Zusammenfassung der wichtigsten Zahlen eines Jahres. Die Publikation mit 52 Seiten im praktischen A6/5-Format ist gratis und in fünf Sprachen (Deutsch, Französisch, Italienisch, Rätoromanisch und Englisch) erhältlich.

Das BFS im Internet – www.statistik.ch

Das Portal «Statistik Schweiz» bietet Ihnen einen modernen, attraktiven und stets aktuellen Zugang zu allen statistischen Informationen. Gerne weisen wir Sie auf folgende, besonders häufig genutzte Angebote hin.

Publikationsdatenbank – Publikationen zur vertieften Information

Fast alle vom BFS publizierten Dokumente werden auf dem Portal gratis in elektronischer Form zur Verfügung gestellt. Gedruckte Publikationen können bestellt werden unter der Telefonnummer +41 58 463 60 60 oder per Mail an order@bfs.admin.ch.
www.statistik.ch → Statistiken finden → Kataloge und Datenbanken → Publikationen

NewsMail – Immer auf dem neusten Stand



Thematisch differenzierte E-Mail-Abonnemente mit Hinweisen und Informationen zu aktuellen Ergebnissen und Aktivitäten.
www.news-stat.admin.ch

STAT-TAB – Die interaktive Statistikdatenbank



Die interaktive Statistikdatenbank bietet einen einfachen und zugleich individuell anpassbaren Zugang zu den statistischen Ergebnissen mit Downloadmöglichkeit in verschiedenen Formaten.
www.stattab.bfs.admin.ch

Statatlas Schweiz – Regionaldatenbank und interaktive Karten



Mit über 4500 interaktiven thematischen Karten bietet Ihnen der Statistische Atlas der Schweiz einen modernen und permanent verfügbaren Überblick zu spannenden regionalen Fragestellungen aus allen Themenbereichen der Statistik.
www.statatlas-schweiz.admin.ch

Individuelle Auskünfte

Zentrale Statistik Information

+41 58 463 60 11, info@bfs.admin.ch

In dieser Publikation präsentiert die Eidgenössische Steuerverwaltung (ESTV) statistische Ergebnisse zur Mehrwertsteuer (MWST). Im Zentrum der statistischen Ergebnisse stehen der Umsatz in seinen verschiedenen Ausprägungen, die Steuer auf dem Umsatz, die anrechenbare Vorsteuer und der Steuerertrag.

Die für die Wiedergabe der statistischen Ergebnisse herangezogenen Kriterien sind: die Netto-Steuerforderung, der Umsatz, die Rechtsform und die wirtschaftliche Tätigkeit der Steuerpflichtigen. Die Gesamtheit der Ergebnisse stammt aus den Abrechnungen, die jede und jeder Steuerpflichtige periodisch der ESTV einreicht. Die der Eidgenössischen Zollverwaltung (EZV) geschuldete MWST auf der Einfuhr erscheint in diesen periodischen Abrechnungen nicht explizit und ist deshalb nicht Gegenstand der vorliegenden Publikation.

Online

www.estv.admin.ch;
www.statistik.ch

Print

www.statistik.ch
Bundesamt für Statistik
CH-2010 Neuchâtel
order@bfs.admin.ch
Tel. +41 58 463 60 60

BFS-Nummer

224-2100

ISBN

978-3-303-18164-5

Die Informationen in dieser Publikation tragen zur Messung des Ziels **Nr. 8 «Menschenwürdige Arbeit und Wirtschaftswachstum»** der nachhaltigen Entwicklung (SDG) der Agenda 2030 der Vereinten Nationen bei. In der Schweiz dient das Indikatorensystem MONET 2030 zur Verfolgung der Umsetzung dieser Ziele.



Indikatorensystem MONET 2030

www.statistik.ch → Statistiken finden → Nachhaltige Entwicklung → Das MONET 2030-Indikatorensystem

**Statistik
zählt für Sie.**

www.statistik-zaehlt.ch